LA MEJOR BEBIDA REFRESCANTE
1920 1970 50
SALVIETTI HNOS.
PAPAYA SALVIETTI


# PRESENCIA

MATUTINO FUNDADO EL 28 DE MARZO DE 1952
AÑO XXV- N°. 6.717- LA PAZ, BOLIVIA, SABADO 19 DE FEBRERO DE 1977- 16 PAGINAS- $b. 2.00


el verdadero chuflay se prepara con
PEDIDOS
SALVIETTI
ROSS'S Ginger Ale

# Presidente argentino escapó ileso de atentado terrorista

## Una bomba explotó cuando despegaba el avión presidencial

ESCAPO A UN ATENTADO.- Buenos Aires, 18 (AP).- Una bomba explotó en la pista de un aeropuerto de Buenos Aires, apenas 20 segundos después de que el Presidente argentino, Gral. Jorge Rafael Videla, había pasado por una franja próxima. El Presidente salió ileso y su avión sin daños (Radiofoto AP).

**BUENOS AIRES 18, (LATIN)**.- El Presidente Jorge Videla escapó hoy ileso, por segunda vez en menos de un año, a un atentado contra su vida, cuando detonó una poderosa bomba en el aeropuerto local en momentos en que ascendía al avión en el que viajó al sur del país.

El artefacto explosivo fue colocado por desconocidos en una bóveda de desagüe subterráneo, a sólo 15 metros de la pista principal y a unos cuantos metros de los depósitos de combustible del aeropuerto "Jorge Newbery", que se emplea para vuelos de cabotaje y algunos servicios hacia capitales limítrofes.

La detonación, que estremeció las dependencias de la estación aérea, no dañó el fuselaje del aparato presidencial, pero éste tomó medida de precaución- efectuó un aterrizaje de emergencia en la base aérea de El Palomar, ubicada a 22 kilómetros al Oeste de aquí.

Allí, tras comprobarse que técnicamente no había fallas, el avión prosiguió vuelo a Bahía Blanca, donde el Jefe de Estado y otros altos funcionarios de su gobierno visitaron la plataforma de perforación y exploración petrolera, que Argentina adquirió recientemente en Francia.

La bomba colocada entre el sector civil y militar del aeropuerto de esta ciudad, distantes unos mil metros, fue aparentemente accionada mediante control remoto.

Un comunicado del gobierno sobre el atentado indicó que la explosión produjo la remoción de tierras y escombros de la bóveda subterránea de desagüe, pero que no afectó el despegue de la aeronave presidencial.

Voceros de la estación aérea señalaron que la detonación abrió un boquete de nueve metros cuadrados en una zona de césped y lanzó sobre la pista piedras y escombros.

Esa circunstancia obligó a las autoridades aeronáuticas a cancelar todas las operaciones de vuelo y a trasladar a los pasajeros al aeropuerto internacional de Exeiza, mientras se procedía a revisar minuciosamente la pista.

Apenas consumado el atentado, efectivos de la Fuerza Aérea, armados de metralletas, cercaron todas las zonas de acceso al aeropuerto impidiéndose el paso de vehículos y peatones.

Expertos en explosivos de la Policía indicaron que la bomba fue aparentemente colocada en una cañería de desagüe y accionada a distancia mediante control remoto.

El de hoy es el segundo atentado contra la vida del Presidente Videla, desde que éste asumió el mando de la nación el 24 de marzo del año pasado.

El dos de octubre, una carga de dinamita destruyó totalmente un palco que minutos antes había ocupado el Jefe de Estado y otros altos miembros del gobierno, para presenciar un acto militar en la poderosa guarnición de Campo de Mayo, a 30 kilómetros de aquí.

A varias horas del atentado de esta mañana, ningún grupo extremista se había pronunciado, pero por las características del hecho sus autores podrían ser integrantes de la organización Montoneros, según anticiparon fuentes de la Policía.

Los Montoneros se adjudicaron por lo menos seis atentados con bombas en 1976 contra altos funcionarios y organismos de seguridad.

El 15 de marzo pasado, un artefacto explosivo detonó en una playa de estacionamiento del Comando en Jefe del Ejército, causando la muerte a un civil y dejando heridas a otras 30 personas, varias de ellas militares. El 18 de junio, una militante montonera colocó una bomba en el dormitorio del jefe de la Policía Argentina, General Cesáreo Cardozo, provocándole la muerte instantánea. La autora del hecho era íntima amiga de la hija del jefe policial.

El 2 de julio, una carga de trotyl estalló en el comedor de oficiales de la Superintendencia de Seguridad Federal de la Policía, causando la muerte a más de veinte funcionarios y dejando heridos a otros 60.

El 16 de octubre, otro artefacto explosivo colocado en un microcine del Círculo Militar, en pleno centro de la capital argentina, dejó heridas a 50 personas, varias de ellas militares retirados y sus familiares.

(Pasa a la página 10)

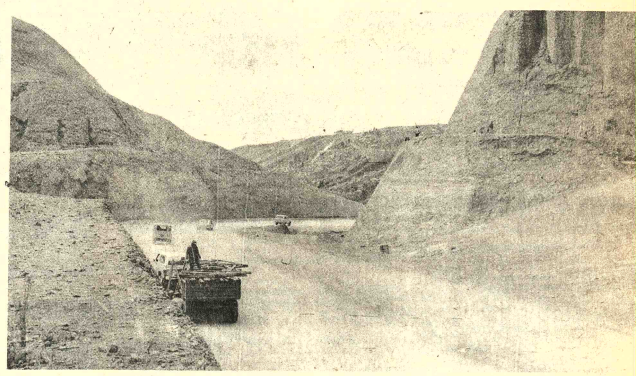

INSPECCION.- El Ministro de Transportes y autoridades del Servicio Nacional de Caminos, junto a periodistas, efectuaron ayer una inspección a los trabajos de construcción de la autopista a El Alto. Se explicó que la demora en los trabajos se debe a las dificultades encontradas por fallas geológicas en la ruta y las construcciones clandestinas.

# SIDERSA S.A. comenzó a explotar manganeso en yacimientos del Mutún

## Se proyecta producir 30.000 toneladas en el presente año

La Empresa Siderúrgica Boliviana S.A. comenzó el jueves último trabajos de explotación de manganeso en el Mutún, provincia Chiquitos de Santa Cruz; tiene proyectado producir este año treinta mil toneladas.

El Gerente General de SIDERSA, Tcnl. Carlos Morales, explicó a PRESENCIA que la magnitud de los trabajos de extracción de manganeso fue programada en base a contratos de venta asegurados. Veinte mil toneladas serán adquiridas por la firma alemana Metal Geselshaft, las primeras entregas en Puerto Rosario están planeadas para agosto.

El entrevistado explicó que los trabajos de explotación de hierro están paralizados después de que la Corporación Minera de Bolivia realizó un proyecto de producción experimental y extrajo aproximadamente cien mil toneladas. La mitad de ese volumen fue entregado en venta a Somisa, primero directamente por COMIBOL, en una parte, y el resto ya por SIDERSA. Las otras cincuenta mil toneladas continúan depositadas en Mutún. Se intentó venderlas también a Somisa y Zapla, que, dice, no se interesaron en la oferta.

Morales declaró que es de conocimiento público que SIDERSA no ha realizado trabajos de explotación de hierro y también que el gobierno decidió llevar adelante hace dos años los estudios de factibilidad de las industrias del hierro y acero en base a esos yacimientos. La tarea fue adjudicada a la firma Arthur McKee y al informe final será entregado entre septiembre y octubre de este año, solo después se comenzará la ejecución del proyecto, incluida la extracción de minerales de hierro.

### CAMINO A PUERTO BUSCH

Consultado sobre una información relacionada con la destrucción del camino que unía Mutún con Puerto Busch, manifestó que esa vía fue recibida por SIDERSA en las condiciones que mantiene hasta ahora. Recordó que el camino, de aproximadamente 110 kilómetros, fue inhabilitado y dañado en unos cincuenta o sesenta kilómetros por inundaciones que afectaron en 1973 a la región oriental. Agregó que no se llevaron a cabo trabajos de reparación porque, también en este caso, se espera conocer el Informe McKee, que se trata de un estudio de factibilidad integral que incluye sistemas de comunicación y transporte, infraestructura, energía etc.

En respuesta a una pregunta, el entrevistado manifestó que las veinte mil toneladas de manganeso, con destino a la firma alemana, serán transportadas por Puerto Suárez.

### VIVIENDAS.

En cuanto a viviendas, el Gerente de SIDERSA dijo que los obreros que trabajan en la explotación de manganeso ocupan el antiguo campamento compuesto de "pahuichis", en los que se hicieron algunos arreglos. Explicó que no se llevaron a cabo tareas costosas de reparación o habilitación, en atención a que se ejecuta la construcción del nuevo campamento. Refirió que se trabaja en la preparación de plataformas y que las casas prefabricadas llegarán al puerto brasileño de Santos el domingo. Estimó que serán instaladas en Mutún el próximo mes de marzo pero que previamente hay que realizar los trámites de internación, transporte, etc.

# Precio del café logró nuevo récord en Londres

## Se pagaron más de 3.000 libras por tonelada

LONDRES, 18 (AFP).- Altas récord del café y acusada rapidez de los precios del cacao persistieron hoy en el mercado de Londres, aunque el cacao haya esbozado al cierre un tímido mejoramiento.

Con un precio récord de más de 3.000 libras esterlinas por tonelada, el café siguió desafiando vertiginosamente sus precios, que sextuplicaron desde las heladas en Brasil.

En cambio, se asiste en Londres a una profunda flojedad del cacao, que había subido tan rápidamente como el café y que, pese a fluctuaciones todavía favorables como las de hoy, ha perdido unas 270 libras esterlinas desde la semana pasada.

Hace tan sólo unos diez días, el café había desbordado el techo de 3.000 libras y la tendencia siguió hoy firmemente al alza. En la apertura de hoy del mercado londinense, los precios subieron de 40 a 60 libras por tonelada. El jueves el alza había sido de 60 a 100 libras.

Entretanto, todas las últimas noticias están estimulando el movimiento alcista.

Después de haber aumentado de 10 por ciento la tasa sobre la exportación de su café, Brasil se prepara a aumentar sus propios precios de exportación, como acaba de dar a entender el Presidente del Instituto Brasileño de Café, Camilo Calazans de Magalhaes.

Por su parte, Colombia y El Salvador hicieron lo mismo el jueves, mientras que México acaba de vender 1.000 toneladas a China por más de cinco millones de dólares, lo que puede acrecentar la escasez del producto.

Por otro lado, la tensión provocada en Africa por la muerte del Arzobispo de Uganda no facilitará mucho la salida de los dos millones aproximadamente de sacos de café inmovilizados en el país por dificultades de transporte.

El precio del café Robusta africano en el mercado de Londres, que es su centro de operaciones, cerró hoy en ciertos contratos a 3.373 libras esterlinas por tonelada.

El mercado fue estimulado también por el amplio aumento registrado en los remates del jueves en Tanzania y por la extensión del límite autorizado de alza en el mercado de Nueva York.

El café arábigo continuó en Londres sin ser cotizado.

En el cacao, el mercado londinense siguió acentuando su baja del jueves, pero dentro de un fondo de flojedad mejoró moderadamente después, debido a compras europeas y a cierta solidez del mercado de Nueva York.

El jueves, el cacao había bajado de unas 150 libras esterlinas por tonelada (seis por ciento) y esta mañana había perdido aun hasta 70 libras, antes de subir moderadamente.

En total, el cacao bajó de unas 270 libras esterlinas desde que desbordó, brevemente, por primera vez, la semana pasada, las 2.500 esterlinas por tonelada.

Pese a que el Departamento Norteamericano de Agricultura acaba de reducir su estimación de la cosecha mundial, lo que hubiera debido hace subir los precios, los operadores mostraron nerviosismo ante las recientes alzas.

Ciertos medios del mercado fueron un tanto atemorizados por declaraciones que hicieron prever una fuerte disminución del consumo de chocolate en Estados Unidos, Gran Bretaña y la URSS a causa del encarecimiento del producto.

En Inglaterra, la firma Cadbury Ltda prevee una disminución de ocho a diez por ciento de la demanda en 1977. Una ola de ventas se manifestó en el mercado aunque, hasta el presente, dicha indicación no parezca ser tomada muy en consideración por los especuladores.

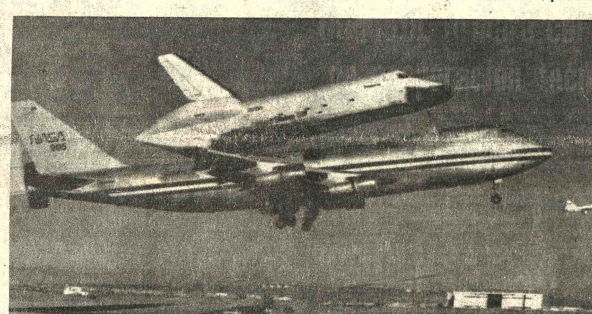

ENSAYO DEL VEHICULO ORBITADOR.- Base Edwards de la Base Aérea, California 18 (AP).- El vehículo orbitador Enterprise viaja encima de un Boeing 747 Jumbo, en su primer vuelo de prueba. Al fondo a la derecha, un avión de caza. En primer plano, filmadores que toman la escena (Radiofoto AP).

# Chile intensificará su actuación en la ALALC

SANTIAGO, CHILE, 18 (LATIN).- El gobierno chileno intensificará su actuación en el seno de la Asociación Latinoamericana de Libre Comercio (ALALC) que hoy celebra su diecisiete años de creación, anunció hoy la Secretaría de Informaciones del gobierno.

El organismo cuyo aniversario se cumple en la fecha tuvo su origen en la firma del tratado de Montevideo, que suscribieron los representantes oficiales de Argentina, Brasil, Chile, México, Paraguay, Perú y Uruguay.

La sede permanente que se encuentra en la capital uruguaya, fue visitada hace aproximadamente un año por el presidente chileno, General Augusto Pinochet.

En aquella oportunidad el primer mandatario destacó la necesidad de fortalecer los mecanismos de integración hemisférica a través de ALALC.

Uno de los objetivos de la asociación es eliminar gradualmente, las barreras aduaneras entre los países miembros, manteniendo cada uno su independencia arancelaria, respecto de las operaciones de comercio exterior, con el resto de las naciones del mundo.

# Taxi espacial de EE.UU. efectuó vuelo de prueba

BASE EDWARDS, EE.UU, FEB.18 (AFP) - El taxi espacial norteamericano voló hoy por primera vez sujeto al fuselaje de un avión Boeing 747, por encima de la Base Aérea de Edwards, California.

El vuelo del "Space Shuttle" duró dos horas y se desarrolló exactamente, informaron las autoridades.

El conjunto formado por el Boeing y el taxi espacial, con un peso total de 265 toneladas, despegó y aterrizó en la pista de unos cinco kilómetros de largo de la base, tras haber alcanzado la altitud máxima de unos 7.000 metros y una velocidad de 400 Kms./h.

El taxi espacial hará todavía dos otros vuelos de prueba unido al Boeing, tras lo cual, el 22 de junio, por último, será dejado en libertad una vez alcanzada la misma altitud.

REUNION.- Beirut, Líbano, 18 (AP).- El Secretario de Estado norteamericano Cyrus Vance, izquierda y el Presidente Elías Sarkis de El Líbano, se reunieron hoy en el Palacio Presidencial de Beirut. En la oportunidad fueron considerados aspectos relacionados con la reanudación de negociaciones para la paz en Medio Oriente (Radiofoto AP).

# EE.UU. exigirá seguir defendiendo el Canal después del año 2.000

**PANAMA, 18 (AFP)** - Estados Unidos exigirá continuar defendiendo el Canal de Panamá aún después que la vía revierta a Panamá en el año 2000, según el consenso de opinión de ocho miembros de la Cámara de Representantes norteamericana que terminaron hoy una gira de investigación en el istmo.

Los ocho legisladores, miembros de los Subcomités del Canal y de Presupuesto para el Departamento de Estado, dieron una conferencia de prensa en el aeropuerto internacional de Tocumen antes de abordar el avión especial en el cual siguieron viaje a México.

Dos de los congresistas dieron la impresión de sentirse lastimados en su ego por no haberlos recibido ni el Jefe de Gobierno panameño, General Omar Torrijos, ni el Ministro de Relaciones Exteriores, Nicolás González Revilla, quién canceló su entrevista con los legisladores a última hora "sin dar razón alguna".

El representante H.R. Dorman se quejó que Torrijos no había recibido "a una misión tan importante".

Doram dijo que "hallaba difícil concluir un tratado con una dictadura, con un gobierno de un solo hombre fuerte, un solo cerebro".

Dorman añadió que el Presidente Demetrio Basilio Lakas "es una persona muy amable, pero me dio la impresión que no tiene poder alguno".

Agregó Dorman que "la situación puede cambiar dentro de 23 años", en evidente referencia a la fecha de vencimiento del nuevo tratado, el año 2000.

Todos los congresistas que hablaron se refirieron a la terminación del nuevo tratado dentro de 23 o de 25 años, lo cual ha sido considerado como una indicación de que Estados Unidos ha adoptado el plazo señalado por Panamá: el año 2000.

El Presidente de la Misión, J.M. Slack, manifestó que muchos de los legisladores se llevan la impresión que en las negociaciones deben participar "otros países por donde construir otro canal más eficiente que el actual".

Al abrir la rueda de prensa, Slack dijo que la "responsabilidad de la misión era iniciar leyes que complementen ciertos aspectos del nuevo tratado", cuyo procedimiento "lo determinaría el paquete del tratado en su forma final".

Dijo Slack que la misión investigadora había escuchado a ambas partes del asunto, y reunido los hechos que compartirían después con sus colegas de la Cámara de Representantes a quienes harán llegar un folleto con sus impresiones para que estén "mejor preparados para tratar este asunto".

La única mujer del grupo, Yvonne Burke, de California, dijo que había notado que el pueblo panameño es muy amigo del pueblo norteamericano, pero que consideraba que había algunas cosas que se debían hacer más claras", entre ellas el hecho de que los negociadores norteamericanos debían mantener "la seguridad de Estados Unidos" y trabajar más de cuerdo con el Estado Mayor Conjunto de Estados Unidos.

Yvonne se manifestó partidaria de "un pronto tratado", pero que ese tratado "debe proteger la seguridad de Estados Unidos", añadiendo que el pacto debía "garantizar cualquier tipo de presencia militar norteamericana que fuera necesaria para nuestra seguridad".

Dijo Yvonne que "los negociadores norteamericanos han sido instruídos para que concluyan el nuevo pacto este año".

Sin embargo, el representante Milton Smith declaró que el "gobierno de Panamá me ha dejado la impresión de que no quiere concluir el tratado al rechazar ofertas razonables y presentar contrapropuestas nada razonables".

Aseguró que "Estados Unidos está procediendo de buena fe, pero Panamá no quiere continuar las conversaciones".

Ralph Metcalf dijo que la gira había sido "extremadamente exitosa" y que ahora tenía una mejor idea de la situación, y expresó esperanzas de un acuerdo "que mejore las relaciones entre Estados Unidos y Panamá, que proteja nuestros intereses y respete la dignidad de Panamá".

# Siete partidos políticos fueron legalizados por el gobierno de España

**MADRID, 18 (AFP)** - Las siete formaciones políticas españolas, legalizadas el jueves por el Ministerio del Interior, entre ellos el Partido Socialista Obrero Español (PSOE), comenzaron a preparar su campaña para las elecciones legislativas previstas para los últimos días de mayo.

Además del PSOE de Felipe González, el Ministerio de Interior aprobó los estatutos presentados por el Partido Socialista Popular (PSP) de Enrique Tierno Galván, el Partido Social Demócrata (PSD) de Francisco Fernández Ordóñez, el Partido Liberal (PL) de Enrique Larroque, el Partido Demócrata Popular (PDP) de Ignacio Camunas, la Izquierda Democrática de Joaquín Ruiz Jiménez y el Partido Proversista de R. Maysonave.

Es la primera vez desde que finalizó la Guerra Civil Española, hace 38 años, que los partidos de oposición al régimen pueden desarrollar libremente sus actividades políticas y prepararse para las próximas elecciones con todas las garantías que ofrece la legalidad.

El gobierno de Adolfo Suárez, sin embargo, no se pronunció sobre el pedido de legalización formulado por los comunistas, principal adversario de los partidos socialistas autorizados el jueves.

En principio, el período legal para aceptar o rechazar los estatutos presentados por el Partido Comunista expirará el lunes próximo.

Según la impresión que prevalece en los medios políticos, inclusive entre los dirigentes comunistas, el Ministerio de Interior se rehusará acordar la legalidad al partido de Santiago Carrillo y transferirá la responsabilidad al Tribunal Supremo, que deberá adoptar la decisión final.

Medios cercanos al gobierno estimaron hoy que existen pocas posibilidades de que el Partido Comunista Español sea legalizado antes de las elecciones de la próxima primavera (boreal).

El Ejército, al parecer, se opone al reconocimiento de los comunistas "antes de las elecciones".

# COMIBOL firmará con Japón convenio de cooperación tecnológica minera

Representantes de la Corporación Minera de Bolivia y la Junta de Cooperación Internacional del Japón suscribirán el lunes un convenio de asistencia técnica para llevar adelante trabajos de investigación y explotación de minerales.

El documento será firmado por el Gerente de COMIBOL, Gral. Carlos Alcoreza Melgarejo, y por Tsunco Moriyoshi, de JICA.

En la empresa minera estatal se explicó que el objetivo del acuerdo será acordar la cooperación japonesa para diversificar la industria minera a través de sistemas tecnológicos que permitan la recuperación de minerales complejos. Han sido seleccionados para realizar trabajos, dentro de ese propósito, los centros mineros Bolivar y Colquiri.

El programa de ayuda incluirá facilidades que brindará el Japón para la capacitación de técnicos bolivianos en ese país.

La asistencia japonesa constituirá una continuación de los programas de cooperación como aquel que se realizó en las secciones Tatasi y San Vicente, de la Empresa Minera Quechisla, con trabajos de prospección, exploración y evaluación de minerales de zinc, plomo y plata. El informe sobre esa labor, que incluirá los resultados de análisis en laboratorios japoneses, será entregado en mayo.

El lunes pasado, el Ministro de Minería y Metalurgia informó que, dentro de los programas de cooperación japonesa, se ha previsto la instalación de una planta piloto de concentración en la Empresa Minera Bolivar. Ese centro, conocido como productor de estaño, cuenta con reservas de zinc consideradas significativas.

La presencia de minerales de estaño, zinc, plomo, hacen que se trate de un producto complejo que requiere la aplicación de una tecnología especial para su explotación comercial en condiciones ventajosas. Una situación parecida existe en yacimientos de Colquiri.

## Ultimas de la noche

**OSORNO, CHILE, 18 (AFP)** - Un cónsul alemán y otras dos personas perecieron presumiblemente hoy al precipitarse a un lago de aquí el avión que tripulaban, informó la Policía.

Las presuntas víctimas fueron identificadas como Helmuth Schillins, Cónsul de la República Federal Alemana en Osorno, a 1.016 Kms. al sur de Santiago, su esposa Helen Plumacher y la oficial de la Policía uniformada chilena, Patricia Mac Pherson.

* * *

**BUENOS AIRES, 18 (AFP)** - Dos guerrilleros fueron abatidos y un suboficial del Ejército resultó gravemente herido durante un enfrentamiento armado producido el jueves en la localidad de Ezpeleta, 25 Kms. al sur de aquí, dice esta noche un comunicado militar.

# CORDENO dará su apoyo a dos caminos vecinales

COBIJA, 18.- Previo contrato suscrito con la Empresa "Sul Americana" experta en trabajos de terraplenes se han iniciado en el Departamento de Pando los trabajos de otros dos caminos vecinales, de El Cedro, a Puerto Rico, que vinculará con la capital de la provincia Manuripi y Candú-Bolpedra, haciendo además posible la vinculación , por vía terrestre, de Cobija con el punto extremo del Noroeste, donde convergen las fronteras de Bolivia, Perú y Brasil.

En la ruta El Cedro-Puerto Rico, se alcanzará en el presente año, la construcción de 50 kilómetros, y en la ruta de Candú-Bolpebra, 40, de conformidad al convenio suscrito y considerando las disponibilidades financieras de CORDENO en la presente gestión.

El costo kilométro de estas vías, que tendrán características de camino de VI categoría, se convino entre la Empresa constructora y CORDENO en la cantidad de $b. 98.135.- valor relativamente bajo si se considera que deben realizarse los siguientes trabajos: Desbosque y limpieza (sobre derecho de vía), excavaciones comunes, terraplenes (Plataforma de ocho metros), zanjas, desagües, y cunetas, bombeo y otros determinados en las respectivas especificaciones técnicas, sobre las cuales se firmó el contrato.

Sobre la base del precio unitario, se estima que el valor de ambos caminos alcanzará a la suma de $b. 8.832.150.- conforme al siguiente detalle:

El Cedro-Puerto Rico: Hasta línea Campo Esperanza-Bella Vista, 50 kilómetros en. 1977 $b. 4. 906.750.- y Candú-Bolpebra, 50% de la longitudinal total o sea 40 Kms en 1977, $b. 3.925.400.-

La realización de este trabajo es una parte del plan vial que se ha propuesto CÓRDENO para el presente año, ya que su Presidente, el Cap. Corb. Alberto Sanz Klinsky, tiene la decisión de integrar mediante rutas camineras, al Departamento de Pando.

NUEVOS CAMINOS.- Utilizando equipo pesado expresamente adquirido con este fin, la Corporación de Desarrollo del Noroeste procederá a la apertura de nuevos caminos vecinales.

# Los presos remodelaron cárcel pública en Tarija

TARIJA, 18 (PRESENCIA).- Los reclusos en la Cárcel Pública de esta ciudad, en forma conjunta han realizado un amplio trabajo en ese penal, para reacondicionarlo y hacer que ofrezca, por lo menos, elementales condiciones de higiene y comodidad. El interior del edificio, que se levanta en el centro de la ciudad, se encontraba en estado ruinoso y al presente ofrece un nuevo aspecto, gracias al trabajo citado.

Las obras ejecutadas fueron bendecidas por el sacerdote cordimariano P. Alejandro González, quien celebró previamente la santa misa ante los reclusos, las autoridades y numerosos invitados.

El Fiscal del Distrito, Lisímaco López Avila, dijo que, en aplicación del nuevo Código Penal, se buscaba la rehabilitación de las personas que sufrían condenas y que el trabajo, de honda significación social, había sido ejecutado sin que useste dineros al Estado, los presos llevaron adelante las obras en forma personal, utilizando materiales que fueron obsequiados por autoridades civiles y religiosas y algunas instituciones de servicio. Añadió que la remodelación fue emprendida en la gestión del anterior Gobernador, Teniente Jorge Lema, cuya labor fue ponderada.

El representante del Ministerio Público, hizo saber, además, que se había llegado a un acuerdo con FOMO, para que esa institución imparta clases en la Cárcel Pública, a partir del próximo mes, sobre diferentes oficios. Por otra parte, el conocido artista Santos Mujica organizará una cooperativa en el recinto carcelario y ofrecerá lecciones de artesanía, para que quienes realicen estas obras puedan venderlas sin intermediarios y con un mayor beneficio económico.

Se destacó que, a través de estos sistemas, se procura reintegrar a la sociedad a quienes deben cumplir condenas por la comisión de actos penados por la ley.

RECORRIDO.- Autoridades judiciales de Tarija pasean por las dependencias de la cárcel pública que fueron remodeladas por los internos para hacer más llevadera su permanencia en ese centro.

# Caja de Seguro Ferroviario mejorará servicios en Oruro

ORURO, 18 (PRESENCIA).- La Caja de Seguro Social Ferroviario está en plan de mejoramiento de sus servicios médicos, ampliando esta atención y equipando sus centros de salud, además de remodelar su vetusto hospital en esta ciudad.

Una comisión integrada por dirigentes de esa entidad aseguradora, presidida por el licenciado Humberto Ibbet Torrez, estuvo en esta ciudad, con objeto de interiorizarse de diversos aspectos relativos al funcionamiento de esos servicios y sus necesidades. Posteriormente, en reunión de prensa se hizo conocer los proyectos de dicha Caja, con respecto a Oruro.

El licenciado Tórrez explicó que en general, la entidad aplicará atención médica completa e integral en favor de los trabajadores ferroviarios y de sus familiares, para lo que se pretende mejorar los centros de salud.

Señaló que es cierto que, actualmente, existen deficiencias en la infraestructura de la Clínica Ferroviaria, emergentes del deterioro que sufre el edificio, así como de su inadecuada distribución, pero que estas dificultades serán remediadas con los trabajos de remodelación que empezarán desde el siguiente mes.

Agregó que la Caja Ferroviaria está poniendo en práctica un plan que consiste en dos fases, para mejorar y ampliar sus servicios en Oruro. La primera consiste en la remodelación de la Clínica Ferroviaria, a un costo de 700 mil pesos bolivianos. Con esta obra, se mejorará el aspecto físico del edificio, aparte de dotarle de equipo, instrumental y personal humano suficiente De esta manera, se dará cumplimiento a la aplicación de la medicina integral en favor de los afiliados.

En la segunda fase, se encarará la construcción de un centro médico funcional, con capacidad para atender a una población asegurada de más o menos ocho mil personas, entre trabajadores y beneficiarios. Este centro será uno de los más grandes y principales dentro del país, en lo que corresponde a la Caja Ferroviaria. Su atención abarcará a varios sectores del sud del país.

Refiriéndose al personal que trabaja en la Clínica Ferroviaria el licenciado Tórrez manifestó que su labor "es realmente esforzada". Agregó que es idóneo y eficiente.

# Hijas de María Auxiliadora crearon fundación en Yapacaní

SANTA CRUZ, 18 (PRESENCIA).- Con la asistencia de autoridades eclesiásticas y con varios actos religiosos y folclóricos, se ha inaugurado, en la localidad de Villa Busch, a 125 kilómetros de esta ciudad, la nueva casa de las religiosas salesianas.

El inmueble ha sido construido con aporte logrado de Católicos de Alemania y construido bajo la dirección del salesiano arquitecto Severino Subardellotto.

La bendición la hizo el arzobispo de Santa Cruz, monseñor Luis Rodríguez, quién destacó la labor pastoral dinámica de los Salesianos en las provincias del Norte Cruceño.

El arzobispo fue declarado Huésped Ilustre por la Alcaldía Municipal de Yapacaní. Estaba también presente el superior de los salesianos en Bolivia, padre Reynaldo Vallino, y la madre Ilia Frattini, de las Hijas de María Auxiliadora, religiosas que tienen a su cargo los servicios morales y espirituales a los miles de campesinos y colonos de la región.

INAUGURACION.- Las Hijas de María Auxi inauguraron una casa en Yapacaní. Luego del acto, el A po de Santa Cruz bendice a mujeres campesinas. A R.P. Aquilino lee la resolución inaugurando el nuevo ce servicios. (Foto PRESENCIA - SANTA CRUZ)

# Autoridades del Beni presidieron acto de incineración de cocaína

TRINIDAD, 18 (PRESENCIA).- La incineración de cocaína en la plaza "Ballivián", ante la presencia de las autoridades civiles y militares, llevó a este lugar un crecido número de asistentes que vieron, por primera vez, este acto consiliado por el vecindario como algo que es necesario para cortar el tráfico de estupefacientes, que ha venido proliferando dentro de la juventud y en algunos círculos sociales.

La dirección departamental de Narcóticos y sustancias peligrosas, al mando del Cnl. Julio Pinto Villavicencia, ha venido ejercitando algunas detenciones, especialmente en la frontera que han pasado a jurisdicción de la justicia ordinaria, la misma que dictaminó fallos ejemplarizadores, como la sentencia a 25 años de cárcel de José García Mesa además de $b. 1 200.000 de multa, Adrian Ribera Vaca, cuatro años de reclusión y $b. 10.000 de multa, conforme el dictamen del Juez de Partido en lo Penal, Dr. Jorge Kholer, amientras José Luján Castro, era puesto en libertad por no habérsele encontrado indicios de culpabilidad.

Más de 900 gramos fueron sacados de las bóvedas del Banco del Estado, entidad depositaria del estupefaciente, para ser quemados en el principal paseo de la ciudad. donde estuvieron las autoridades.

Dentro del esquema de actividades que desarrolla la oficina de Narcóticos ha manifestado el Cnl. Pinto, están la permanente inspección y control del vicio que causa tanto mal a la humanidad. Han quedado más de 1.300 gramos de sulfato de cocaína, en custodia del Banco del Estado, que serán incinerados igualmente, una vez concluido el proceso.

Por otra parte, manifestó que así como las autoridades se preocupan de velar por el cuidado de la sociedad, esta debía coadyuvar a esta labor, prestando la colaboración que haga posible la total erradicación del tráfico de narcóticos.

# Misión del BID cumplió inspección de trabajos

SANTA CRUZ, 18 (PRESENCIA).- Poco después del medio día del domingo 20, arribará a esta ciudad el vicepresidente del Banco Interamericano de Desarrollo (BID) Reuben Sternfeld, juntamente con varios directores de ese organismo, para efectuar una inspección de las obras que se ejecutaron y se realizan con fondos provenientes de ese banco.

De acuerdo al anuncio oficial, juntamente con Sternfeld llegarán los directivos David Laughton y Torsc Aski, además del Ministro de Transportes y Comunicaciones, Edmundo Vale representante de Bolivia BID y otros.

La misión cumpl almuerzo informal, lucientemente, una visita obras que se ejecutar financiamiento del BI brevolará las proximid los campos petrolíferos y agropecuaria del Norte.

El vicepresidente d visita Bolivia invitado p bierno nacional, para m una serie de conversac diferentes niveles, pecialmente sobre pr nuevos.

# Notas breves de Potosí

POTOSI, 18 (PRESENCIA)- Una nutrida delegación de esta ciudad viajó a Camargo a participar en la V Feria Vitivinícola Nacional que se efectúa en la capital cinteña hasta el que disputará con otras representantes el título de Soberana de la Vendimia. Un conjunto folclórico también tendrá la representación potosina, en el concurso que se efectuará en dicho evento.

*****

Willy Fernández, un joven de 19 años, de profesión chófer, se quitó la vida suicidándose con una carga de dinamita. El hecho, según investigaron las autoridades policiales, se debió a motivos pasionales.

*****

El Director de Extensión Universitaria de la Universidad Tomás Frías, Dr. Manuel Rojas Rodrigo, regresó de Oruro donde llevó la representación de Potosí, a la Feria del Libro, auspiciada por la Asociación de Escritores de la ciudad de Pagador, y que se realizó el pasado domingo. "La Feria sirvió para un mutuo conocimiento y para cambiar ideas sobre la actividad cultural de cada distrito". expresó Rojas Rodrigo.

*****

A partir del lunes se realizará, en esta capital un Curso de Cooperativismo, auspiciado por la Universidad local y por organismos del ramo. En Potosí, existen más de veinte cooperativas mineras y esta clase de eventos llama la atención y despiertan expectativa en un importante sector de la industria minera.

*****

La Editorial "El Salvador" de La Paz, inauguró su Sucursal en esta capital. Raúl Jiménez, Gerente General de dicha empresa, dedicada a vender libros importados, expresó que se procurará dar facilidades a todos los sectores, para que adquieran libros técnicos y de cultura general.

*****

Es esperado en esta ciudad el Ministro de Trabajo y Asuntos Laborales, Cnl. Mario Vargas Salinas, que tiene en el gabinete del Presidente Hugo Banzer la representación de Potosí, como Coordinador. Hay expectativa por la visita del dignatario de Estado, quien ofreció la mayor voluntad para atender las aspiraciones departamentales.


## Fabulosa Mines Consolidated S.A.

Para su campamento minero de Milluni, requiere los servicios del siguiente personal:

— Un profesor de Intermedio en la especialidad de Estudios Sociales y Lenguaje.

— Un profesor en la especialidad de Talleres varones.

Los interesados deben ser normalistas urbanos, dándose preferencia a un matrimonio.

Referencias: Av. 16 de Julio Nº. 1616 - Edificio Petrolero, 9º piso (Sr. Ocampo).

La Paz, 17 de febrero de 1977

## En Santa Cruz

La fábrica de caramelos WATTS necesita técnico confitero con experiencia.

Llamar al teléfono 23504 o escribir a la casilla 493.

## Aviso Permanente

Al Sr. JULIO FRANCISCO BECCAGLIA R.

Gerente de IMPORTADORA AMERICANA Industri Comercial Financiera "Incofin"

Se le insinúa cancelar sus cuentas pendientes a PRESENCIA

La Paz, Febrero de 1977

La Gerencia

## Atención

Campamentos mineros y zonas de difícil o ninguna recepción de televisión, ofrecemos redectores de TV, evita el uso de ficios. Resolvemos cualquier problema de electrónica y recepción de TV consultas a "Ingenieros" Casilla: 2701 La Paz.

La Paz, 17 de febrero de 1977

## Teléfono

Se necesita en alquiler en la zona de Calacoto. Llamar en horas de oficina al teléfono 23068

## Caterpillar D7E

En Santa Cruz, se vende tractor CAT D7E 48A—424 en perfectas condiciones.

Tel. 2-9396 en horas de oficina 2-6371 por las noches (7 a 10 pm).

## Atención Relojerías

En oferta:

Relojes Sadco Automáticos y a cuerda

Atami Suizos

Oris en variados modelos y colores

Austral Hombre y Dama

Grand Prix

Mallas de cuero a $b. 8.-

Mallas Election.

Visítenos en Socabaya 408. La Paz. Casilla 2243.

## Mecánico

Empresa Algodonera ubicada a 25 Kms. de la ciudad sobre la Carretera al Norte, requiere los servicios de un mecánico para tractores y maquinaria agrícola, Pensamos en un joven egresado de algún instituto politécnico.

Buenas perspectivas. Escribir indicando antecedentes y pretensiones a la casilla Nº 284 o teléfono 2-2132 - Santa Cruz.

## Ministerio de Asuntos Campesinos y Agropecuarios

## Instituto Nacional de Colonización

Se requiere los servicios de un Administrador de Empresas, con un mínimo de 5 años de experiencia, especialmente en comercialización , los interesados deberán presentar sus documentos en el Departamento de Personal, 3er. piso del edificio "Lic. Francisco Bueno" ubicado en la calle Junín esq. Indaburo, hasta el día 25 del mes en curso.

La Paz, febrero de 1977

## Entidad Bancaria

PRECISA FUNCIONARIO EXPERTO PARA ORGANIZAR SU ARCHIVO Y PRESTAR SERVICIOS A HORARIO COMPLETO. REMITIR DATOS PERSONALES Y CURRICULUM VITAE A LA CASILLA 360 LA PAZ.

La Paz, febrero de 1977.


## Lista de Deudores Morosos a "PRESENCIA"

LA PAZ

Comité de Acción Paceña
CO.IN.CO.
Dufraise, Luis
Domínguez, Abel
Empresa Nal. de Televisión
Inti Punku ( Inter Public)
Inbolitex
Landa, Tito
Oriserbol
Restrepo, Sergio ( Inter Public)
Roncal, Mario
Servicios Aéreos Saturno ( Servicios Asociados)
Sudamericana Propaganda ( Telepredial)
Federación Provincial Juntas Vecinales ( Nataniel Flores)
Aerolíneas Peruanas
Club 21
Club Universitario
Comando General de la Policía Boliviana

INTERIOR

Alcaldía de Quillacollo ( Cochabamba)
Importadora Car ( Cochabamba)
Importadora El Sol ( Cochabamba)
Hawai - Balneario ( Cochabamba)
Colegio Belgrano (TARIJA)
Expreso La Veloz del Sud (TARIJA)
Alcaldía de Bermejo (TARIJA)
Cooperativa Agropecuaria Industrial de Tarija-Capit. (TARIJA)
Rodolfo A. Maranchello
Sixto Rojas (POTOSI)
Servicio Urbano de Microbuses.

Hotel Drive In. SANTA CRUZ)
Infubol (SANTA CRUZ)

La Paz, 13 de octubre de 1976

# Guia Profesional

## Médicos

DR. ALBERTO MARACA Y MEDICO CIRUJANO

Medicina interna- Esp. Gastroenterología, Estómago, intestinos, apéndice, hígado, vesícula biliar, páncreas, etc Consultorio Plaza Venezuela 3er piso (Edificio Sobima), Altos O.K. de horas 17 a 20 Teléfono 65178 Domicilio 23832

DR. LUIS F. BARRAGAN.

Medicina Interna: Endocrinología y Medicina Nuclear Bocio y Enfermedades tiroideas. Diabetes - Obesidad Problemas de crecimiento.

Consultorio Edificio Alamida planta baja. Lunes a viernes 15 a 20 horas. Tel. 29483.

Dr. ANTONIO MEJIA ESCALERA

CIRUJANO CANCEROLOGO ESPECIALIZADO EN FRANCIA

TUMORES: Detección precoz, Mama; Tiroides; Piel; Tubo digestivo, Genitales. LINFOGRAFIA. QUIMIOTERAPIA.

Consultorio- Edificio Cine Scala 7º piso

Teléfono 56695

Horario 17 - 20.

DR. RAUL URQUIZO ROJAS

CIRUJANO ESPECIALISTA VI CATEDRA UNIVERSIDAD DE BUENOS AIRES.

Prof. de Cirugía de la UMSA. TRATAMIENTO RADICAL DE VARICES, úlceras varicosas, etc.

Cirugía de cuello. Abdomen: Hígado, vías biliares. Estómago, intestinos, apéndice, etc. Hernias.

Consultorio: Potosí 876 esquina Jenaro Sanjinés 1º. piso, Of. 2. Teléfono: 57525, domicilio: 54420 Consultas: horas 18 a 20.

DRA. SONIA OCAMPO GINECOLOGIA-OBSTETRICIA

Estudios universitarios y especialización Brasil y México, Atiende Prenatal, partos, enfermedades de señoras, planificación familiar.

Consultorio Ayacucho 208. 1er. piso. Edificio Flores horas 15-19. Teléfonos 25459. Domicilio 20082.

Dra. RUTH MALDONADO BALLON

GINECOLOGIA OBSTETRICIA

Prenatal. Partos. Esterilidad. Flujos vaginales anormales. Hemorragias. Tumores mamarios. Prevención del Cáncer uterino. Cirugía especializada.

Orientación Sexual de la pareja.

Trastornos de la menopausia - climaterio.

CONSULTORIO: Mariscal Santa Cruz 1322

TARDES: 13,30 - 19,30.

Reservar hora: Teléfono 50040.

DR. GUILLERMO SUAREZ TEJADA

UROLOGO

Cirugía y enfermedades de riñones, vejiga, próstata, genitales, venéreas, etc., trastornos uro-genitales de la infancia.

Consultorio Mercado 996 Esq. Yanacocha 4º Piso. Horas 18 a 20 p.m.

CLINICA DELGADO

Maternidad y Cirugía Ginecología Obstetricia.

Prenatal, partos, hemorragias, flujos vaginales, planificación familiar.

Murillo 1379 (entre Almirante Grau y Colombia). Reservar hora. Teléfono 25056. Casilla 293.

Dr. ALFREDO RAMI TORRICO

CIRUJANO-UROLOGO

Estudios especializa Universidad de Chile.

Cirugía y enfermedade riñones, vejiga, próstata, tales, infertilidad, venéreas Avenida Camacho 1377. fono 57219-64817.

Consultas: Horas 14-1 sados 10-12.

DR. MARIO MENDEZ E

Profesor de Neurología Neurocirugía UMSA.

Especializado:

Neurología, Neurocirug Suecia, Inglaterra, Holanda Enfermedades Cirugía Cerebro, médula, nervios.

Consultorio, Edifi Venezuela Capitán Ravelo 2 primer piso horas 16 a 17 fono 58075-82909.

DR. FABIO PRADO BARRIENTOS

ENFERMEDADES DE PI Hospital de Buenos Aires Pablo - Santiago de Ch Eczemas. - Alergias. Tim Acné. Consultorio Edif Castilla 2do. piso, oficina (Loayza 250)) Teléfono- 5 16.30 adelante.

## Abogados

ARTURO VILLANUEVA RODRIGUEZ

ABOGADO

Atención personal en juzg civiles, penales, sociales, ministrativos, jubilaciones Yanacocha 301 (Asbún antiguo 2º piso oficina 2 Teléfono 4 Casilla 2546. Consulta gratu

# PRESENCIA

Director : Húascar Cajías K.
Co-Director Gerente: Armando Mariaca V.
Jefe de Redacción: Mario Maldonado V.


## Idi Amín Dadá, "Hijo de Dios"

Después de haber ejercido una sangrienta represión hacia quienes conspiraron contra él, el presidente vitalicio de Uganda, Mariscal Idi Amín Dadá, se ve ahora ante la posibilidad muy próxima de ser proclamado "Hijo de Dios". Este título ha sido sugerido por un supuesto lector de un periódico ugandés entusiastamente por éste. Si nos damos cuenta de cuál es la situación de la prensa en Uganda, advertiremos enseguida de dónde vinieron las sugerencias y cuál será el resultado (quizá consiste en que la modestia del gobernante le impida recibir aquel título).

El hecho no pasaría de lo pintoresco y el presidente ugandés, de ser uno de tantos gobernantes embriagados por el poder, si de por medio no se hallara una de las más atrabiliarias y sangrientas dictaduras que acaba de ejecutar a centenares o millares de opositores y de hacer perecer, en un "accidente" de carretera, a dos de sus ministros inconformes y al arzobispo anglicano de ese país.

Si el egoísmo no nos lleva a ser miopes, a desconocer y ser indiferentes ante los sufrimientos de seres humanos que padecen en partes lejanas del mundo, apenas conocidas por nosotros, tenemos que reaccionar ante estos crímenes que se repiten continuamente. Tanto más si el desconocimiento de los más elementales derechos humanos está lejos de ser culpa exclusiva de Idi Amín. Uganda puede dar enseñanzas inclusive a través de su tragedia y quizá principalmente a través de ella.

Hay que advertir, ante todo, que los crímenes de Idi Amín y su entera manera de gobernar, no salvan a su patria sino que la desprestigian y le impiden avanzar. Idi Amín parecería un gobernante contratado para dar la razón a quienes pensaban que todavía no había que conceder libertad a los pueblos africanos, por no estar maduros para gobernarse por sí mismos. Este sofisma adquiere apariencia de verdad cuando surgen gobernantes como el presidente ugandés, que constituye una auténtica vergüenza para los pueblos africanos.

El no puede sentirse particularmente feliz con las adhesiones que recibe, como la de aquel ignoto lector: es bien sabido que las dictaduras son campo propicio para que surjan las lisonjas, para que toda crítica a los gobernantes sea sancionada y toda alabanza admitida como justiciera.

Aunque Idi Amín no tenga todavía el título oficial de "Hijo de Dios", ciertamente se cree mereedor de dichos títulos. Por eso actúa como dueño de vidas y haciendas, como jefe indiscutido e indiscutible, como hombre providencial en el pleno sentido de la expresión. Por eso su poder no tiene límites.

Naturalmente, el presidente de Uganda, por su supuesta naturaleza divina, incurre en el error, frecuente entre los poderosos de esta tierra, de creerse eterno como hombre y como gobernante. No siente la fragilidad de su cargo ni piensa que su poder habrá de acabar un día, quizá mucho más cercano de lo que se cree. Nomedita en que se le pedirá cuenta estrecha de todo lo que hace y deshace como dictador supremo.

Idi Amín, según denota su título de doctor, que ostenta con orgullo, tiene que conocer siquiera un poco de historia, pero no aprende nada de ella. Naturalmente, ese no es un defecto sólo de él, sino de todos los que son como él, que se consideran excepcionales y no amenazados por las reglas que la historia ha demostrado como verdaderas. Se cree omnipotente y cualquier día ha de comprobar que no lo es; piensa que su período de gobierno es interminable y quizá pronto advierta que acaba de golpe; se considera eterno, pero es tan perecedero como cualquier ser humano.

Ojalá no lo veamos comprobado por otra sangrienta tragedia en que Idi Amín ya no sea verdugo sino víctima.

# Necesidad de un banco de turismo

Por RODOLFO BARRIGA ANTELO

Este es el momento más indicado para que el gobierno se decididamente a impulsar el turismo con una eficaz ayuda económica.

La gran inquietud de Bolivia, que ha logrado sobresalir en el extranjero a base de orden, iniciativa y trabajo durante estos últimos cinco años del Gobierno del General Banzer Suárez, nos favorece como nunca para obtener los fondos y créditos necesarios para la creación de un Banco de Turismo destinado a facilitar y acelerar la ejecución de tantísimos proyectos turísticos aún por concretarse. La creación de ese banco, la primera vista pudiera parecer algo utópico, gozaría del apoyo del Banco Mundial, si se hicieran los debidos planteamientos ante esa entidad. No sería bolivia el primer país en crear un organismo de esa naturaleza en América Latina. Existen ya otros. En México, desde hace ya mucho tiempo. funciona un organismo bancario oficial denominado Fondo de Fomento y Fomento Turístico "que financia todas aquella obras que estimulen el movimiento nacional e internacional con el cual colabora el Fondo Privado de Fomento Turístico".

Fuera de las facilidades económicas que un Banco de Turismo aportaría a la promoción turística de un turismo a corto plazo, contribuiría, asimismo, a eliminar en gran parte aquella tan dañina burocracia que tantas trabas pone a todo cuanto sea progreso, que impide el desenvolvimiento de todo lo constructivo. Un aporte económico sustancial del gobierno en pro del fomento turístico, como el de un Banco, redundará en beneficio de todo el país por años de años España se convirtió en el primer turístico mundial, hace más de un cuarto de siglo, gracias a una sabia inversión de CUATRO MIL MILLONES DE PESETAS, que no sólo trajo prosperidad y felicidad a la Madre Patria, sino que dejó establecida para siempre la enorme maquinaria de la gran industria del ocio. Un estudio realizado en Italia ha demostrado elocuentemente que la industria del turismo activa otras 108 industrias distintas. Este dato, verdaderamente alentador, nos hace ver la necesidad perentoria de una fuerte y adecuada promoción, atendida debidamente tanto dentro del país como desde el exterior. El éxito de una campaña turística en países extranjeros, utilizando las nuevas técnicas, depende en absoluto de los recursos humanos de que disponga el gobierno en el interior, o sea, del rendimiento eficaz del funcionario que haciendo uso de su tino e iniciativa, frecuentemente, adecuado a cumplir ampliamente la misión que se le encomiende. Para eso, es vital que el funcionario conozca a fondo el medio ambiente en que tenga que desenvolverse y que domine el idioma del país donde sea acreditado.

Un pequeño detalle que debería comenzar a implantarse en algunos aeropuertos de las capitales departamentales, sería la formación de distintos comités de recepción que sepan atender y agasajar al recién llegado. En La Paz, por ejemplo, un conjunto artístico autóctono que, a la llegada de aviones internacionales ejecute nuestra música típica, interpretada exitosamente por lo original y pintoresco. La escala pentatónica de nuestros instrumentos de viento, tales como el pinquillo, la zampoña y la tarca, tiene el encanto de emitir una música única, sugestiva, poco difundida aún, que deja maravillados a cuantos la escuchan. Nada cautiva tanto al turista como las impresiones gratas que recibe al llegar a tierra extraña. Ese efecto sicológico ha sido cuidadosamente tomado en cuenta por países que han hecho del turismo una verdadera fuente de ingresos. México, con la hospitalidad, el buen gusto y el arte que lo caracterizan al gran pueblo azteca, tiene la cortesía de recibir en las escalinatas del avión, a pasajeros procedentes del exterior, con música del lugar que, arrancada de las cuerdas de la guitarra va acompañada de la voz bien timbrada de ese artista innato, el popular Pedro Infante, a guisa de complemento, el ritmo de esa música va acompasada con unas tequilas, con las que se obsequiado el famoso visitante. Todos estos pormenores, no dejan de impresionar favorablemente al turista. Todo país, pues, se empeña en complacer en la mejor forma posible al visitante, ya que, además de querer que vaya, el turista se llevará consigo una impresión de la hospitalidad recibida, tanto más grata cuanto más experto y hábil en cuestiones turísticas sea el país visitado.

El turismo ha existido siempre y siempre será la gran industria de todos los tiempos. En un viejo como el hombre mismo. Nació con él y sigue con él, a tal extremo que, hoy en día, los turistas andan diseminados por todo el globo terráqueo en todas las épocas del año, por cientos y cientos de millones. La cuestión es valerse del "know - how" para atraer a una pequeñísima parte ellos, para que vean las mil y una maravillas que podemos brindarles.

Marco Polo, el fabuloso turista del siglo XIII, conocido como el primer europeo que llegó a la puerta del Oriente a los occidentales, empieza los fantásticos relatos de sus viajes por las rutas de Asia y a raíz de su fama misteriosa de mandarines de leyenda, con la siguiente frase, que nos da una idea de las ingenuidades inherentes del hombre por viajar y conocer: " . . Y sabed realmente que desde que nuestro Señor Dios creó a Adán, nuestro primer padre, no ha habido hombre alguno, cristiano o pagano, idólatra o alguna del mundo que tanto viese e investigase de las diversas partes del mundo y de sus maravillas, como ha hecho este Messer Marco Polo". Algo innato en el ser humano hace que suspire y se afane por ver "las diversas partes del mundo y sus maravillas".

Ayudemos hoy a levantar el turismo ya que ese turismo nos ayudará mañana a levantar a Bolivia.

# Camargo, jardín de la república

Por JAIME REYES MERIDA

**Camargo una hermosa capital de provincia, ubicada en el valle de Cinti, con tradición de hospitalidad, de hombres trabajadores y amables, de tierra cálida y fecunda con abundante producción de uva y variedad de frutas, donde el vino y los licores preparados por pequeños productores o en escala industrial alcanzan al consumidor de las ciudades de Bolivia, las minas y el campo, sin duda constituye un rico girón de la Patria, que aporta los ingresos de la Renta Interna con apreciables contribuciones anuales.**

**La composición geométrica de sus múltiples viñedos y la anatomía parsimoniosa de su río, que en el invierno se asemeja a un hilo de plata observado desde la altura del camino carretero que une Potosí a Tarija, dan una idea al viajante de la hermosa región, encañonada por cerros rojizos y anaranjados a cuyos pies se alzan huertos, viñedos y árboles frutales.**

**Camargo, jardín de la República, ofrece un panorama de contraste multi-facético cuando se observa la inmensidad de las montañas con el verdor de sus campos encajonados a lo largo del cañón de Cinti, su correntoso río que deja sentir entre la localidad de Tacaquira; pasando por Palca Grande, Higueruhaico y Villa Abecia.**

**En cada rincón de esta región del acogedor valle de Cinti, existen viñedos, verdaderos jardines de plantaciones de uva, con cepas tradicionales y orgullo de los cinteños como las variedades Vischoquena y Moscato de Alejandría. De la primera provienen los vinos blancos de calidad y de los aguardientes de primera utilizados en el chuflay, bebida estimulante, muy difundida en nuestro medio.**

**Camargo capital de la provincia Nor Cinti del Departamento de Chuquisaca, se apresta a recibir ajnuevo año a los productores de vinos y aguardientes de todo el país, con sus muestras representativas de producción mínima establecidas en un Reglamento de la Feria Agrícola. La Feria coincide con la época, de la vendimia y con la mejor estación del año en el valle cinteño. Quienes visiten este vergel podrán catar magníficos vinos y deleitarse con fruta seleccionada cosechada en la rica región.**

**Con absoluta seguridad, se disputarán los premios de la Feria los fermentadores vinícolas de Cinti, Tarija, Turuchipa (Prov. Arce del Dpto. de Potosí) y Lagunillas, Sapahaqui y Caracato (Prov. Loayza del Depto. de La Paz).**

**Camargo, paisaje de viñas, tierra de falcas y de industriales vinícultores, está de plácemes; ha ocurrido la competencia vitivinícola de fermentadores expertos constituirán una alciente para quienes fomentan la delicada industria de la vid.**

**Esta fiesta de la vendimia tiene un significado de tradición para los camarguehos que heredaron la experiencia en la industria de la vid en Bolivia y quienes contribuyen cada año con estimables recursos económicos al Estado por concepto de elevadísimos impuestos. Es justo que el consumo de vino reciba la contraparte del Estado en compensación y menos los bancos como el Agrícola colaboraron con créditos equitativos o suficientes al agricultor cinteño, que año tras año busca el progreso y el desarrollo económico de la región. Esta situación de injusticia con el morador de Cinti es incomprensible porque tradicionalmente Camargo y las áreas adyacentes han tenido una historia económica ponderable en base a los licores y frutas, sobre todo en la especialidad de elaboración de vinos y singanis, productos éstos motivo de legítimo orgullo para el boliviano, cuando lejos de las fronteras del país se reconoce la transparencia, bouquet y calidad del singani criollo y pisco nacional.**

**Industrias cinteñas como SAGIC - San Pedro, El Rancho, El Majuelo,San Remo, Palca Chica, Leyton,González, Tres Estrellas, Vacaflores, Auzza, La Montaña, Loria, Ibarra, Altamirano y tantas otras menores, cuyas bodegas y equipos de destilación dieron fama al aguardiente boliviano y popularizaron el vino, bebida de los viejos y de otra parte bebida tónica y nutritiva si no se abusa de ella.**

**Mayor debe ser el reconocimiento del país para el esfuerzo del cinteño, ya que el trabajo agrícola de la vid y la fruta está permanentemente amenazada por el granizo que diezma los viñedos y frutales o, en su defecto, la falta de lluvia que impide la madurez normal del fruto. Por ello, el trabajador cinteño espera del Estado la otorgación de créditos blandos, oportunos, destinados a la defensa de la vid con plataformas de malla, irrigación renovación de cepas, amplíación, de áreas de cultivo e industrialización frutícola.**

# Anticonceptivos en un caballo de Troya

Por el Dr. ALBERTO DE LA G. MURILLO

Los numerosos y variados métodos que existen para impedir la concepción, y los no pocos que la ciencia ofrece a las mujeres que se embarazan contra su voluntad -que son una gran mayoría- han sido tiempo atrás la expresión de una tecnología avanzada de las modernas sociedades ricas y adelantadas.

En la medida en que las naciones subdesarrolladas iniciaron el planteamiento de sus problemas en los foros internacionales, amenazando los intereses de las naciones poderosas que han usufructuado sin oposición la ayuda que prestaban a los países pobres, el control de la natalidad en estas naciones comenzó a plantearse como alternativa política a largo y mediano plazo para contener la explosión de esas poblaciones cada vez más numerosas y descontentas.

La efectividad del nuevo sistema de presión estaba condicionada a la acción de una mediada política de ayuda internacional. Fue entonces cuando los empréstitos para progresos de desarrollo comenzaron a ser concedidos bajo la condición de emplear parte de ellos en programas de control de nacimientos. Se crearon fondos especiales para ofrecerlos a los gobiernos de los países pobres, y como nunca definido, fueron enviados "mensajeros de buena voluntad" para ejercer acción deleférea er mujeres campesinas. Una campaña informativa grandiosa, en la que colaboraron sin reserva los medios de comunicación, hizo el resto.

Hombres y mujeres de las naciones en vías de desarrollo se sintieron tratados ante la perspectiva de gozar el acto sexual sin peligros ni compromisos y quedó así atrás esa realidad biológica que dice que toda relación sexual trae con ella la posibilidad de concebir.

Los tradicionales métodos para evitar el embarazo - preservativos y temperatura basal de la mujer, como complemento del método del ritmo - se vieron así complementados y hasta superados, por otros métodos más seguros, como las jaleas vaginales, dispositivos intrauterinos y anticonceptivos orales. La sociedad de consumo de los países pobres acababa de abrir sus puertas a un caballo de Troya.

El empleo de ovulostáticos fue patrimonio de las sociedades privamadas hasta hace unos 10 años. Las dificultades inherentes a su empleo - valoración previa de la paciente, ingestión oral cotidiana y controles médicos periódicos -, exigían de las mujeres conocimientos sanitarios, educación y cultura adecuados. De ahí que el empleo de anticonceptivos orales como método para evitar el embarazo, fue considerado ideal para los países ricos, pero no para los subdesarrollados. Estudios estadísticos en EE.UU. y Europa relativos a su efectividad, en los que se incluyeron a comunidades de color y pobres, prueban lo anterior.

Pero, el Caballo de Troya repleto de la mercancía, llenó los mercados de las naciones pobres; y las mujeres se lanzaron a su consumo, hasta mayor cuantas más numerosas las contraindicaciones e información de sus peligros. Y es que las mujeres encontraban en los nuevos métodos talvez como en ninguno otro hasta entonces, algo así como una compensación por sus permanentes inferioridades, y por las exigencias biológicas de sus parejas, que por ser como son, machistas libres de las molestias y compromisos de un embarazo.

Bolivia no ha sido una excepción en la explosión científica y política - social del control de la natalidad. Y últimamente se ha producido un nuevo fenómeno, que merece ser comentado por interesante.

Las casas importadoras de anticonceptivos orales han duplicado y hasta triplicado sus ventas en los últimos seis meses, favorecidas, contra todo lo previsto, por las denuncias de la Iglesia Católica que todos conocemos Una reacción paradógica del catolicismo criolla identificada con la religión para explicable desde los puntos de vista médico - científico y social político.

¿Se trata de una demostración de control voluntario, de nacimientos en respuesta a las denuncias de la Iglesia? ¿Es la expresión de aquello que se reclama como "decisión de la pareja"? ¿Es simplemente el resultado de esa efectiva campaña informativa, que ha rebasado los moldes tradicionales de la propaganda comercial para lograr sus objetivos? (Abundan ejemplos de esas actividades que recuperaron posiciones en el mercado de forma espectacular cuando sus fabricantes decidieron contraatacar ante sus defectos, o atribuyéndoles cagunos, en vez de publicitarlos por sus bondades).

Una mezcla de voluntad, decisión personal y publicidad efectiva puede ser el resultado definitivo de lo que sucede ahora en el país. Y aunque el Ministerio de Salud trata de limitar lo más que puede los permisos de importación de anticonceptivos, orales, los ingresos de las casas importadoras van cada día en aumento.

En EE.UU. Europa y Japón, entre tanto, se anuncian nuevos descubrimientos como los dispositivos intrauterinos liberadores de progesterona, dispositivos vaginales con preparlaglandinas para provocar abortos hasta las 20 semanas de embarazo en un plazo no mayor a 36 horas, y lo último, como una especie de reconciliación de la ciencia con la religión, el control electrónico de la temperatura basal de la mujer, con el com-

(Pasa a la página 9)

# Cosas del clima

Por: MARIO MAURIN

**WASHINGTON, D.C. (ALA).** Los climatólogos están en las nubes. Por lo menos, no están de acuerdo. Los unos pretenden que el globo se calentándose. Los otros aseguran que se va enfriando. Los "caloristas" creen que el asunto es grave. Si la temperatura del mar aumenta en unos cuantos grados, la capa de hielo del polo se derretirá, el nivel del mar subirá y todas las costas quedarán sumergidas. Los puertos desaparecerán bajo las aguas y los seres podrán hacer turismo.

Los "fríoleros" son aún más alarmistas. Anuncian que dentro de 5.000 años entraremos en una nueva época glacial.

Me recibiría la noticia sin pestañear y, después de pensármelo bien, he decidido no comprar un billete para la zona ecuatorial, por lo menos todavía. Desde luego, dentro de cuatro milenios tendré que volver, sin falta el proyecto, y es muy posible que entonces prefiera no hacerlo. Sobre todo si mi temperatura ha bajado mientras tanto.

Muchos conciudadanos creen que ya ha empezado el cambio. Para una mitad de Norteamérica el invierno es el peor del siglo. Y para la mitad del mercurio de los termómetros, el cero está en la estratósfera. Como los ríos están helados, el tráfico fluvial está parado y la mercancía no llega. En las carreteras, los accidentes se multiplican. Los incendios son más peligrosos que nunca. A menudo la nieve impide el pasaje de los bomberos y las bombas de agua están heladas.

En Buffalo, en el norte del estado de Nueva York, hay una acumulación de nieve de casi dos metros. Donde el viento sopla con violencia y la ha amontonado, la nieve llega a siete metros. Las excavadoras descubren autos y hasta casas sepultadas. El alcalde ha decidido proclamar el estado de emergencia: prohibir la circulación de todo vehículo, salvo para servicios esenciales.

Durante años las compañías nos animaron a usar gas natural. Era el carburante ideal, barato y abundante. Cocine con gas. Caliéntese con gas. Ahora hay escasez de gas. El gobernador de Pennsylvania ha aparecido en la pantalla de televisión para anunciar que la situación es crítica, y que es indispensable bajar los termostatos. Las compañías pretenden que se están agotando sus reservas. Muchas fábricas han tenido que cerrar. Las escuelas también. Al principio se calculaba que el frío dejaría a 500.000 trabajadores sin empleo. Los días después se hablaba de un millón, y ahora de dos.

Washington ha decidido intervenir. Se ha permitido cierto aumento en el precio del gas y opina la gente mal pensada que la escasez desaparecerá tan rápidamente como suba el precio. Otros recuerdan que el tramposo es el poder a su sucesor, ostentaba una ancha sonrisa. ¿Sabía algo que los demás ignoraban? Imposible, contestan con indignación los que le conocen bien.

La tecnología yanqui ha atacado inmediatamente el problema y le ha encontrado ya una solución. ¿De qué servirá, en el siglo XX, vivir en las postrimerías del siglo XX? Se trata de un aparato más o menos aerodinámico, en el cual se introduce cierta cantidad de leña o de carbón para arder. Según anuncian los periódicos, calentará admirablemente una habitación. Hasta circula el rumor de que este "wonder gadget" funcionará sin baterías ni transistores.

Andrew Talltale, Director del Instituto de Investigaciones Térmicas de Hoboken y Profesor de Calefacción en la Universidad de Colonpell, ha propuesto llamar al prototipo del misterioso aparato "estufa", pero la Legión Americana y los Veteranos de las Guerras Extranjeras han protestado. Quieren que el invento lleve un nombre más americano.

Como estos aparatos no estarán en el mercado antes del año próximo, para salir del paso mucha gente ha acudido a calentarse en los crematorios municipales. Ante la afluencia, la mayoría de estos han anunciado que sólo admitirían a clientes serios.

Mientras tanto, en Alaska, la temperatura es anormalmente alta. Se ven hombres en mangas de camisa por las calles. Y osos en mangas de piel por los bosques. Han salido de invernación, no saben en qué mes estamos, no encuentran nada de comer, y tienen hambre. A las plantas les entran ganas de florecer.

Si todo esto hubiese ocurrido hace diez o veinte años, la gente diría: es la bomba atómica. Hoy, sólo se sospecha del señor Trudeau, primer ministro del Canadá. Puede que envíe sus vientos helados a los buenos vecinos del Sur; y después les vende su gas. Naturalmente (ALA).

# España contra el terrorismo

POR HUGO DELGADILLO O.
Corresponsal de PRESENCIA

Romper la confianza en el gobierno, cualquiera que sea ese gobierno. Atacar las estructuras del Estado. Provocar a las Fuerzas Armadas y a las de orden público. Enturbiar la convivencia ciudadana y liquidar el proceso político en el que estamos inmersos. Conseguir las fuerzas políticas del país se enfrenten entre sí violenta y radicalmente.

En esta situación, tenemos que hacernos, necesariamente una pregunta : ¿Cómo podrían conseguir más fácilmente estos objetivos.?

En primer lugar, si consiguen que nosotros, el gobierno, perdamos los nervios en la búsqueda de soluciones más espectaculares que eficaces. o adoptando medidas encaminadas a obtener un fácil e inmediato aplauso.

También los conseguirán si ustedes se atemorizan, si se dejan manejar conciente o inconscientemente por el miedo o facilitades no nos asustan ni nos harán torcer nuestro ritmo", dijo el Primer Mandatario, revelando en sus diez meses el sufrimiento de los últimos días.

Adolfo Suárez, con siete meses, ha sido la gran peso yo, como Presidente, con un pie enyesado sin abandonar el timón del Estado cada vez más complejo y difícil por los numerosos problemas que hay que resolver, se presentó en la pequeña pantalla dando tranquilidad y serenidad a sus compatriotas en los dolorosos días que ha vivido España.

Estas son las frases más salientes de su discurso : "Jamás pensé que la tarea que se propone realizar el pueblo español y, consiguientemente, su gobierno y todas las fuerzas políticas, pudiera ser fácil o exenta de peligros. Un mes después de que ustedes hayan decidido con su voto, libremente emitido, su destino como nación, me veo en el deber de comparecer ante ustedes para comunicarles cual es la actitud del gobierno ante unos actos criminales, cuya gravedad no quiero ocultar, porque, en definitiva, se proponen anular la voz del pueblo soberano. Somos conscientes de la importancia del desafío. Se trata de hacer inviable nuestro camino de paz y libertad para la convivencia civilizada. Y se trata de la acción de pequeños grupos totalmente marginados, pero profesionales del terrorismo.

Hemos de reconocer, en primer lugar, que este fenómeno no es de aquí de ahora. Lo demuestra el esfuerzo de todos los gobiernos para erradicar el terrorismo en los últimos tiempos. Tuvo como fruto la Convención Antiterrorista Europea, firmada en Estrasburgo, a la que siguieron las tegran el Consejo de Europa. Ante ello, no sólo se impone la cooperación internacional, sino también una mayor clara necesidad de dotar a las fuerzas de orden público de nuevos medios técnicos y materiales idóneos para la eficaz prevención y eliminación de este peligro. A ese espíritu responden las últimas medidas acordadas por el gobierno.

Pero si los medios técnicos son importantes para luchar con este nuevo fenómeno de la guerrilla urbana, no es menos cierto que las soluciones definitivas dependen del espíritu con que toda la sociedad quiere responder ¿Creen ustedes que estos criminales atentados se hubiesen realizado si quienes los ejecutan contasen con un consenso de los españoles? Evidentemente, no. Se trata de una prueba de debilidad de un desesperado recurso a la violencia.

¿Y cuáles son los objetivos que tratan de alcanzar estos grupos profesionales del terror? Atemorizar a la población.

Frente a la creciente demanda del estaño, la venta de grandes volúmenes de este metal, como ha sucedido últimamente e incluyendo una posible colocación de las grandes reservas estratégicas que posee el país del Norte, en el mercado internacional. no ha de significar seguramente un impacto desfavorable para los países productores de estaño, teniendo a la vista un gran porvenir, en la etapa de desarrollo tanto industrial como tecnológico, a que aspiran todos los países en ambos hemisferios.

Por el momento, como se ha dicho, la alta cotización del estaño en el mercado mundial, acaecido con el alto costo de producción, pero en el caso hipotético de que se produjera una baja, muy corriente en este caso, la defensa del país está, en la elaboración de estaño industrial, directamente aplicable en el comercio mundial. Y, como se sabe, esta industria está muy avanzada.

# Estaño: nuevo oro del mundo

Por ALBERTO AYALA CABELLO

Hay una fiebre mundial, entre productores y consumidores, para aumentar la explotación del estaño, que satisfaga la demanda cada vez mayor para las necesidades de la industria, que en los tiempos modernos, en países desarrollados, está en vías de diversificación. Ya no solamente se requiere el metal codiciado para la conocida industria de los envases ni a la manufactura de la hojalata, sino también para satisfacer las necesidades de utilización en otras fábricas que elaboran trabajos útiles y hasta aplicables al arte.

La falta de reducir la dependencia del estaño importado por medio de la sustitución de otros materiales más baratos, principalmente en la industria de los envases, ha sido siempre, desde años atrás, una preocupación muy difícil de cumplir, porque están de por medio no solamente la presentación, el aspecto, sino también la calidad para la conservación de los productos, en especial alimenticios. Ya se sabe cuánto se debe apreciar un envase que garantice la calidad del producto, que debe evitar, por ejemplo, el deterioro o la corrupción de los productos alimenticios, conservando su calidad por tiempo indefinido.

No debe extrañar, por tanto, que ante la elevación progresiva de la cotización del estaño, se haya generado una especie de pugna entre los países productores de este metal, y que haya emergido entre ellos inclusive la Unión Soviética, al esforzarse en aumentar su producción nacional. Mientras que otros grandes productores, como Malasia, Tailandia, hacen entrever el agotamiento de sus minerales, ya que desde hace mucho tiempo han corrido mucho en su explotación, facilitada por proceder de rocas sedimentarias, cuyo costo siempre fue muy bajo, en comparación con las minas de filones, de donde el mineral de las entrañas de la tierra, entre rocas eruptivas o de otra índole, es mucho más costoso de extraer.

Bolivia, en este sentido, ha sido inaudito y cuyo costo siempre fue superior. Entonces estos últimos países tienen que hacer esfuerzos por mayor precio del estaño y cuidar celosamente sus reservas, ya que constituyen un capital seguro- ha de ser cada vez mayor y no se debe temer al "canto de sirena", en sentido de que sustituyan por conocidos sustitutos para la industria. Tratándose, además, de recursos naturales no renovables, que se hallan en cantidades limitadas en las capas geológicas superficiales, no es aventurado afirmar categóricamente su existencia en capas profundas, mucho menos en el núcleo de la tierra, donde no llegir, que la política que se sigue para su venta, es prudencial y equilibrada, de acuerdo a los beneficios que puede proporcionar a un país en plena etapa de desarrollo.

Entre las materias primas más apetecidas de tiempos pasados, están el oro, la plata, que sirven para la circulación de monedas y la acumulación de capital, como también para confeccionar objetos de arte; después la ambicionan vorazmente territorios ricos en hierro, cobre. En la actualidad, se ambiciona más el petróleo y con el adelanto de la técnica avanzada hacia el esplendor de las industrias, se puede llegar al apogeo del estaño. El constante aumento de la población, los nuevos equipos mecánicos, necesarios para la nueva civilización, la revolución técnica de la agricultura, la alta tecnología, han de requerir de mayores y más variados minerales, que contribuyan al progreso general; en este avance, el estaño ha de ocupar un lugar de preferencia.

El estaño es un metal blanco, de muy poco argentino, maleable, que a la temperatura ambiente no se oxida, que por su inalterabilidad al aire y al agua, es empleado corrientemente para recubrir objetos de hierro y de cobre. Además sirve también para soldar metales y, con el cobre, forma el bronce de los cañones, se convierte en cobre duro útil en la paz y en la guerra. Pero sus aplicaciones más perentorias están seguramente en un futuro inmediato cuando las industrias, debido a una técnica avanzada, lleguen a diversificarse para satisfacer más y mejor las necesidades del hombre. Actualmente tanto los americanos como los rusos están haciendo gran cantidad de estaño para varios propósitos industriales.

## NOTA DE PERFIL

## Ese diablo chiquito

Querida tía Encarna:

Te dejo este papelito en mi casa porque cuando fui a despedirme de ti ya te habías marchado a la ciudad de Santa Cruz, a pasar el carnaval con el Negro Ortiz en "El Caballito". Yo quise ir también a Santa Cruz, pero el médico me prohibió y me dijo que yo ya no estaba para emociones fuertes y que mejor viajara para el otro mundo en el cementerio de tanto amar. Y aquí me tiene en la ciudad de Oruro donde bailaré por primera vez en La Diablada para cumplir con una promesa que le he hecho a la Virgen del Socavón, la cual milagrosamente, me ha librado hasta el momento del divorcio y del infarto, dos males a los que tengo mucho miedo y que tienen mucho que ver. En efecto, tía Encarna, debo decirte que hace poco vi en Cochabamba, en casa del Dr. René Alem, una revista científica donde demostraba que el divorcio se presentaba en la actualidad dentro un gran remedio contra el infarto y que en Alemania se había podido comprobar que el infarto se daba más en parejas matrimoniales que en ciudadanos divorciados. Eso te cuento para tu mayor ilustración porque tú ya sabes que estoy casado y que de divorcio y que he sido siempre más amigo de la viudez, que deja al cónyuge sobreviviente un poco más adolorido al principio pero sin tanto lío con los abogados que al final son los que se quedan con el dinero del divorciado y no el divorciado o divorciada, si es que todavía le quedan algunos, que en algunos casos le sobran. Pues bien, querida tía, es una pena que no me vieras esta tarde en la entrada del Carnaval Orureño, donde, como te dije, bailaré como diablo, y como diablo chiquito. Y es que tengo porque soy el diablo más chiquito de la comparsa y según el Obispo de Oruro, soy el más diablo; te cuento que mi máscara de diablo me llega hasta el pecho y casi engrana con la parte superior de mis pantalones. He tenido que ir con una amiga costurera que tengo en Oruro, para que le acorte la capa que lleva el disfraz ya que llegaba hasta el suelo y ya parecía una capa real del tiempo de los Borbones y no una mera capa de diablo que, como tú sabes ahora se usa más corta, de acuerdo a la moda que reina en el interior. Estoy de bailar de diablo me parece emocionante y no me deja de dar vergüenza eso de llevar cuernos delante de tanta gente, pero no hay más remedio, ya que se trata de una promesa a la Virgen del Socavón. He hecho todo lo posible debailar en las próximas días en la Comparsa de la Morenada Central donde habían esas señoras tan guapas que ví el domingo anterior en el "Ultimo Convite", pero no hay forma. Me han dicho que si soy Diablo tengo que bailar de Diablo todo el tiempo y que sólo algún momento en la noche me podré sacar la máscara y mostrar mi verdadero rostro siempre que no haya por allí niños de corta edad. Te cuento -además- tía, que cuando recibas estas líneas ya se habrá iniciado la Entrada del Carnaval en Oruro. A todas tus amigas les digo que estoy entre los últimos diablos y que soy el mes pequeño de todos, pero el más devoto de la Virgen y el más entusiasta para danzar y brincar y que me pueden regalar limones en el trayecto. Cuéntame del Carnaval en Santa Cruz. Te besa tu diablo chico.

PAULOVICH

# Presentaron propuestas para venta de material a SEMAPA

COCHABAMBA, 18 (PRESENCIA).- Cuatro empresas extranjeras y dos nacionales, previamente calificadas y aprobadas por el Banco Interamericano de Desarrollo, han presentado sus ofertas a SEMAPA, para realizar obras en el Proyecto "Partes Faltantes del Sistema de Abastecimiento de Agua Potable de Cochabamba". Sus propuestas están siendo calificadas por una comisión técnica, nominada por la Junta de Licitaciones.

Los ejecutivos de SEMAPA esperan para la próxima semana el informe correspondiente. Las empresas precalificadas presentaron sus propuestas para realizar construcciones en la Red de Distribución y Tanques de Almacenamiento, para la Planta elevadora de Cala Cala, Cerro Verde y de la Coronilla.

Los plazos y ejecución de los diferentes trabajos varían entre 540 y 720 días como máximo, para la instalación de la tubería. Para la construcción de tanques se ha fijado un límite mínimo de 315 días y 470 como máximo.

Las empresas que hicieron conocer sus propuestas para la instalación de tubería son : "PTA" de Chile, por 2 millones 600 mil dólares; "Hartley" de Chile, por 5 millones 225 mil dólares; "Monolítica" de Ecuador-Venezuela, cinco millones 103 mil dólares; "CONCIL" de Bolivia, 5 millones 488 mil dólares ; "Olmedo" de Bolivia, 6 millones 436 mil dólares y Figalen de Chile, que presentó una propuesta para realizar trabajos en la zona periférica de la ciudad, por 3 millones de dólares. Para la construcción de tanques de Almacenamiento de agua potable, en las zonas de Cala Cala, Cerro Verde y Coronilla han presentado propuestas "ETA" de Chile, CONCIL y Olmedo de Bolivia.

**ADQUISICION DE TUBERIA**

En días pasados los representantes de Monofort de Argentina y Pizarreña de Chile adoptaron importantes acuerdos para redactar un documento para la provisión de tuberías y piezas especiales. Los respectivos documentos han sido enviados a la oficina del Banco Interamericano de Desarrollo en La Paz, para su correspondiente aprobación.

De los acuerdos se establece que SEMAPA llegará a adquirir alrededor de 317 mil metros lineales de tubería de fibrocemento, destinada a la distribución de agua y plantas elevadoras. Todo esto por un monto de 2 millones 691 mil dólares. La tubería se comprará de Monofort y de Pizarreño, piezas especiales de fierro fundido y acero, por un valor de 1 millon 271 mil dólares.

Todos los materiales empezarán a llegar en el tiempo de 45 días de suscrito el contrato, lo que permitirá iniciar los trabajos de mejoramiento a la brevedad, posible , con un determinado plazo, concluida la entrega del material. Los fondos que utilizará SEMAPA son nacionales y estan presupuestados, lo que permitirá realizar las adquisiciones con normalidad.

**COMARAPA .- La directora de la escuela de niñas "R.P. Gonzalo Dress" muestra a las autoridades las deficiencias y el desprendimiento de revoques en la escuela que construyera el Comité de Obras Públicas. Las autoridades no culpan a la autarquía crucena sino a los contratistas, por la aplicación de materiales deficientes y falta de una supervisión más rigurosa. (FOTO FRANCO para PRESENCIA)**

# Escuela construida hace dos años muestra considerable deterioro

COMARAPA, 18 (PRESENCIA) - Hay preocupación entre las autoridades por los serios deterioros que presenta el local de la escuela de niñas "R.P. Gonzalo Dreess". Fue construido por el Comité de Obras Públicas de Santa Cruz, su entrega no pasa de dos años dijo el presidente de los padres de familia, José García.

Las autoridades realizaron una inspección al mencionado local, encabezadas por Rolando Villegas, Alcalde Municipal; José García, de los padres de familia; Elisa Herbás, Directora a.i. para hacer una evaluación de los deterioros. Las autoridades antes indicadas mostraron el estado del local que, pese a ser nuevo, hay que repararlo lo antes posible. El Alcalde mostró el desnivel del techo, por mala colocación de las calaminas, fisuras en las paredes, las ventanas carecen de seguridad; en todas las aulas, el cielo raso se raja a consecuencia de las goteras y otras deficiencias que al parecer se debe a la baja calidad de los materiales de construcción.

Los baños para educadores y educandos no funcionan y más de 250 niñas tienen que sortear una serie de problemas que ponen en peligro permanente su salud. Las autoridades dicen haber elevado este reclamo ante el Comité para buscar cuanto antes la solución definitiva al problema.

## Trinidad:

## Nuevo comandante en la VI División

TRINIDAD, 18 (PRESENCIA.).- En un acto netamente militar, revista del efectivo, donde estuvieron presentes Jefes, Oficiales y Clases de la guarnición y el Presidente del Comité Cívico del Beni, el Gral. Jaime Molina Gutiérrez, hizo entrega del mando de la VI División Militar, al Cnl. DAEM. José Gallardo Sempértegui.

Al despedirse de la tropa, el Gral. Molina, quien ha sido destinado Comandante de la Ia. División de Ejército, acantonada en La Paz, exhortó a los soldados a servir con decisión y entereza, "como corresponde al soldado que quiere a su Patria, a su nuevo Jefe y a la colectividad para cooperar al pueblo beniano en esta lucha difícil en que se encuentra en estos momentos".

Por otra parte, manifestó su agradecimiento a la ciudadanía por las muestras de aprecio que había recibido durante su gestión, tanto como jefe militar, como también como el simple ciudadano y hombre de pueblo que ha sido dentro de la sociedad beniana.

## Oruro:

# Población se encuentra preocupada por la especulación incontrolable

ORURO, 18 (PRESENCIA).- Los reclamos contra la especulación se han convertido en el clamor angustioso de parte de la población. La proximidad de la fiesta de Carnaval ha determinado que los comerciantes, en especial aquellos que tienen locales de expendio de comida o bebida, aumenten arbitraria y exageradamente los precios.

Un recorrido efectuado por el Inspector General de Control de Precios y Peso, Raúl Barrera, junto con periodistas, evidenció dicha especulación ha sentado sus reales en esta ciudad

En los bares y pensiones, no existen listas de precios, tal como determinan las disposiciones legales, lo que es aprovechado para cobrar precios caprichosos.

El precio de la cerveza, no obstante las explicaciones oficiales y la advertencia formulada contra los especuladores, en dichos establecimientos y en las tiendas o almacenes pequeños, que venden al detalle, ha subido exageradamente.

Las autoridades han anunciado drásticas sanciones contra los especuladores, sin embargo, como quiera que esas advertencias son simplemente líricas y nadie cree en ellas, menos los especuladores, los precios de los artículos alimenticios y de las bebidas, aumentados con motivo del Carnaval, continuarán siendo soportados por la población.

En los mercados, como todos los años, los productos alimenticios han experimentado aumento descontrolado en sus precios, causando la aflicción de las amas de casa .Las listas de precios, fijadas por las autoridades , no tienen validez. La fiesta de Carnaval, para la economía de los orureños, es un acontecimiento sumamente caro, que se agrava con la afluencia de millares de visitantes del interior del país que, al no encontrar alojamiento en los hoteles, debe recurrir a casas particulares .

La protesta de la ciudadanía se intensifica al comprobar que no solamente impera el caos en los precios de los alimentos bidas, sino que en artículos que se utili carnavales, como ser serpentinas, papel tienen variaciones enor un almacen o puesto de otro.

Además existe el te que, si en los días precedentes Carnaval los precios han una elevación desconsi es posible que dura desarrollo sean aume mucho más.

# YPFB ofrece seminario periodistas cochabambi

COCHABAMBA, 18 (PRESENCIA).- Periodistas locales inician un seminario sobre hidrocarburos, en instalaciones de Yacimientos Petrolíferos Fiscales Bolivianos.

La ceremonia se realizó en la Refinería Gualberto Villarroel, el curso, tendrá una duración de dos meses, con reuniones bisemanales en las que técnicos harán conocer detalles importantes relacionados con la marcha de esta entidad petrolera .Algunos técnicos, con base en Santa Cruz, también disertarán sobre temas calificados de importantes.

La primera disertación correspondió al Jefe de la División Geológica con sede en Santa Cruz, doctor Juan Dávila, quien apuntó varios aspectos técnicos intimamente relacionados con las formaciones trolео. El disertante enf notable propiedad e Historia Geológica de la habiendo demostrado dominio del tema.

Al término de la reunión de este semin formativo, el Ing. F Arenas, que inaug seminario, se mostró sa por los primeros pasos. L consideraba oportuno conocer toda la políti trolera del país, a la p por consecuencia a la pública. El mencionado vo indicó que el próxim Gerente General Yacimientos Petrol Fiscales Bolivianos. Rolando Prada, disertar la función de Y.P.F.B país.

# Publicarán resultados de reunión sobre mal de Chagas

COCHABAMBA, 18 (PRESENCIA) - Una amplia información se brindará al pueblo sobre los resultados del Seminario Nacional sobre el mal de Chagas que se iniciará el próximo lunes, con auspicios de la Universidad Boliviana Mayor de San Simón.

Según voceros oficiales, desde el martes se desarrollará el programa de áreas de Biecología e Insecticidas, dentro de dicho Seminario, en la Facultad de Ciencias Agrícolas y Pecuarias.

**AMPLIA PROGRAMACION**

La importancia que se le da a este Seminario hace que la programación sea también importante, habiéndose consignado temas de epidemiología, vectores y control de vectores. Un especialista se abocará a la tarea de hacer conocer aspectos de toxicidad, insecticidas, grupos de insecticidas y métodos de aplicación de los mismos. Además, se hará una revisión de las colecciones entomológicas de la Facultad de Medicina y se preparará a docentes y alumnos en técnicas de captura, clasificación, montaje y conservación de insectos.

El Seminario Nacional sobre el mal de Chagas estará destinado principalmente, a docentes y alumnos de la Facultad de Ciencias Agrícolas y Pecuarias y el Departamento de Biología.

Dentro del mencionado evento, se ingresará al campo de la medicina y bioquímica, por su notable importancia con el mal de Chagas.

En fuentes de información general, se considera que las conclusiones y luego una campaña masiva sobre este mal.

# Mensaje del Papa emocionó a las madres Misioneras

ORURO, 18 (PRESENCIA).- Complacencia y profunda emoción causó el mensaje enviado por el Papa Paulo VI, a las Misioneras Cruzadas de la Iglesia, al celebrar la Congregación sus Bodas de Oro, en esta ciudad y el país.

El mensaje del Santo Padre fue leído durante la solemne misa concelebrada con que, el sábado pasado , se conmemoró el acontecimiento , en el que estuvieron presentes altos dignatarios de la Iglesia Nacional.

El mensaje enviado desde Roma y transmitido por el Cardenal Villot, Secretario de Estado de la Santa Sede, expresa:

"A las Misioneras Cruzadas de la Iglesia que con gratitud en el Señor celebran Bodas de Oro con aprobación pontificia, el Santo Padre desea hacer llegar expresiones de benevolencia que acompaña con fervientes plegarias, pidiendo al Señor que sostenga y dirija, con efusión, abundantes favores celestiales por su generosa entrega en servicio de la Iglesia, con fidelidad a los ideales propios de ese Instituto y otorgarles, de corazón, implorando la bendición apostólica".

# Fue posesionado nuevo alcalde en población fronteriza de Yacuiba

TARIJA, 18 (PRESENCIA).- El Alcalde Municipal de Tarija, Mayor Francisco Vásquez Alemán, viajó a Yacuiba, capital de la Primera Sección de la Provincia Gran Chaco, para posesionar en el cargo de Alcalde Municipa. de esa localidad fronteriza a Nilo Morales.

Se ha informado que, en la ceremonia de posesión, estuvo presente el Dr. Mario Ríos Aráoz, Vocal de la Corte Superior de este Distrito, quien concurrió en representación del Poder Judicial.

La nueva autoridad edilicia ofreció dedicar el mayor esfuerzo al servicio de la colectividad.


## Universidad Boliviana Gral. José Ballivián

## Aviso de Remate

La H. Junta de Almonedas Universitaria convoca a REMATE EN SUBASTA PUBLICA, con rebaja de la primera décima, para el día Martes 22 de los corrientes a Hrs. 16.00 en las oficinas del Rectorado, de los siguiente:

1 camión marca "TOYOTA" de medio uso, en buenas condiciones, sobre la base de $b. 99.000.- a pagarse el 50% dentro los 3 días de su adjudicación y el saldo en 6 cuotas mensuales.

Los interesados deben presentarse con el depósito del 5% de su valor para tener derecho a intervenir.

Trinidad, 2 de Febrero de 1977

Dr. Oscar Rivero Aramayo
SECRETARIO GENERAL

## Empresa Nacional de Ferrocarriles

## Convocatoria a Propuestas

A las personas interesadas en la administración general de la Sede Social Ferroviaria en Viacha, se invita a recoger las condiciones de administración, en la Oficina de Relaciones Públicas de la Empresa, ubicada en el 2º piso de la Estación Central, hasta el día viernes 25 de los corrientes a Hs. 12.00

La Paz, 18 de febrero de 1977

RELACIONES PUBLICAS
"ENFE"

## Banco Minero de Bolivia

## Convocatoria a Propuestas 1/77

El Banco Minero de Bolivia convoca a propuestas mediante licitación pública para la provisión de los siguientes materiales:

1. Aceite de Pino.
2. Nitrato de Amonio
3. Carburo de Calcio

El pliego de especificaciones correspondiente pueden retirar los interesados en el Departamento de Almacenes del Banco, Calle Comercio esquina Colón Nº. 1290.

La Paz, Febrero de 1977

## Secretario General

IMPORTANTE EMPRESA ESTABLECIDA EN COCHABAMBA PRECISA LOS SERVICIOS DE UN ABOGADO JOVEN CON TITULO EN PROVISION NACIONAL PREFERIBLEMENTE CON DOMINIO DEL IDIOMA INGLES PARA DESEMPEÑARSE EN EL CARGO DE SECRETARIO GENERAL A TIEMPO COMPLETO.

ENVIAR CURRICULUM VITAE Y PRETENSIONES DE SUELDO A CAJON POSTAL Nº. 3244 COCHABAMBA, BOLIVIA CON SOBRE ROTULADO A:

"IMPORTANTE EMPRESA SECRETARIO GENERAL"

## Empresa Nacional de Ferrocarriles (E.N.F.E.)

## Servicio Combinado La Paz-Tarija-La Paz

La EMPRESA NACIONAL DE FERROCARRILES, consecuente con la política de efectiva vinculación del país, sustentado por el Gobierno Nacional y, atendiendo las necesidades de los pueblos del Sud de la República que no están ligados con el sistema de transporte ferroviario, volverá a reimplantar sus servicios combinados de TREN-CARRETERA, entre las ciudades de LA PAZ-TARIJA-LA PAZ, a partir del día MARTES 22 DE FEBRERO DE 1977, con el siguiente horario:

| IDA: | LLEGA | SALE |
|---|---|---|
| La Paz (Martes-Jueves-Sábado) | --- | 15.10 (Tren) |
| Villazón (Miérc.-Vier.-Dgo.) | 11.20 (Tren) | 11.45 (Omnibus) |
| Tarija | 17.45 | (Parada en Tolo para almuerzo, de Hs. 13.15 a 13.45) |

| RETORNO: | | |
|---|---|---|
| Tarija (Miérc.-Vier.-Dgo.) | --- | 6.00 (Omnibus) |
| Villazón | 12.00 (Omnibus) | (Parada en Iscayachi para desayuno de Hs. 7.30 a 7.45) |
| La Paz (Jueves-Sábado-Lunes) | 9.45 | 13.30 (Tren) |

Para viajes directos de La Paz a Tarija, los señores pasajeros podrán adquirir sus pasajes en las Boleterías de las Estaciones de La Paz y Oruro. Para el retorno de Tarija a La Paz, nuestros usuarios podrán adquirir su boletos en la Agencia Comercial de la Empresa en la ciudad del Guadalquivir, ubicada en calle Daniel Campos Nº 965, Teléfono 2583.

El servicio para pasajeros, encomiendas y equipajes, se efectuará en los trenes expresos que salen de La Paz, semanalmente, los días MARTES, JUEVES y SABADO hacia Villazón, para transbordar inmediatamente a los modernos omnibuses, con asientos pullman (reclinables) de la Cooperativa John F. Kennedy, y continuar viaje directo hacia la ciudad de Tarija.

El primer viaje de regreso bajo esta modalidad, tendrá lugar el día VIERNES 25 del mes en curso, saliendo de Tarija con destino a La Paz, a Hs. 6.00, para normalizarse a partir de esa fecha con el servicio de retorno los días miércoles, viernes y domingo de cada semana.

Los pasajes dan derecho al transporte libre de 30 kilos de equipaje, y el valor de los mismos incluye seguro de vida.

El transbordo de pasajeros, equipajes y encomiendas, se efectuará por cuenta de las empresas transportistas, sin causar incomodidad a nuestros usuarios.

¡¡LA EMPRESA NACIONAL DE FERROCARRILES, EXTIENDE SUS BRAZOS DE ACERO AL CALIDO PUEBLO CHAPACO!!

La Paz, 18 de febrero de 1977
RELACIONES PUBLICAS
"ENFE"

## Superintendencia Nacional de Seguros y Reaseguros

Las personas que se citan a continuación deben apersonarse con carácter de urgencia al Departamento Jurídico de la Superintendencia de Seguros y Reaseguros:

1.- Inge W. de Kahn
2.- Emilio Casanovas
3.- Luis Sainz P.
4.- Juan Pereira
5.- Carmen de Parrado
6.- Mario Heredia M.
7.- María L. Flores
8.- Hugo Arnéz
9.- Wálter Roca
10.- Ernest Zalles Guerra
11.- Gustavo Navarro
12.- Mario Rivera Roca
13.- Arnaldo Vaca Jemio
14.- Rodolfo Villafuerte Valle
15.- René Ergueta M.
16.- Publicidad Mercadeo
17.- Alejandro Whilser
18.- Angel Escóbar
19.- Iber Barrientos
20.- Sócrates Bernal
21.- Nelly G. de Ramallo
22.- Néstor Vartas T.
23.- Eufronio Aguilar
24.- Octavio Urioste
25.- Jorge Echazú Alvarado
26.- Luis Adrián Ruiz
27.- Gladys Villalba Rosso
28.- M. Villalba
29.- Jorge Gumucio
30.- Carlos Perú Urquidi
31.- María Luisa Jiménez
32.- Alfredo Miranda
33.- Emmy de Suárez
34.- Leo Lavandenz
35.- Alejandro Whilser
36.- Augusto Zegarra
37.- Edmundo Loayza
38.- Raúl Anze Tapia
39.- Soc. Impormotors Ltda.
40.- Féliz Méndez
41.- Luis Fernando Poppe
42.- Herna de Rodríguez
43.- Juan Eterovich
44.- Griselda Cobo
45.- Raúl Fernández S.
46.- Antonio Mansilla
47.- Yolanda R. de Pareja
48.- Rosario Mercado
49.- Hugo Ortiz Fernández (Santa Cruz)
50.- Marta de Soriano
51.- Luis Ovando Candia
52.- Marcela de Ramos
53.- Gloria Frías López
54.- Blanca Aramayor
55.- Héctor Calle S. (Potosí)
56.- Enrique Aróz Cuéllar
57.- Raquel España de Ríos
58.- Alberto Pabón Bolivar
59.- Raúl Tamayo Daza
60.- Augusto Zegarra
61.- Carlos Suárez Yamani
62.- José Lara
63.- Sara de Velasco

Enrique Kahn
Eduardo Alvizuri
Carlos Cano
Frutibol
Carlos Lobatón
Julio Zuazo M.
Julia Kommert
Néstor Encinas P.
Bertha v. de Rocha
Juan Denegri Sáenz
René Mendieta M.
Germán Vargas M.
Manuel Soria Galvarro
Emilio Carvajal
Laureano Rojas

Jorge Diez de Medina

Irma B. de Barrientos
Victor Bernal
René Guevara Cornejo
Marina Vartas T.

Blanca Cajias
Ramiro Velasco
Jorge Sánchez Peña
Mario Villalba Rosso
H.A. Salmón
Jorge Balderrama
Alberto de Porcel
José Jiménez U.
Bolivian Internacionales Service
Celvira de Justiniano

Jorge Diez de Medina
Guillermo Ergueta
Arturo Loayza D.
Héctor Medina
Cia. Despachadora de Aduanas "Universal"
Lucía Grang M.
Asociación de Scouts de Bolivia
Dilaima Lafuente
Augusto Arguedas
Mario Marañón Z.
Jaime Rocabado

Francisco Mercado

Sergio Oliva

Eduardo Vargas
Matilde Frías
Adolfo Vargas

Rosario Birbuet

Fernando del Barco M.
Orlando Vera Centellas
Guillermo Ergueta
Juan Leitón Espada
Fernando Chacón
Elny de Fernández

La Paz, 17 de febrero de 1977.

RELACIONES PUBLICAS

# Desaparecieron en Uganda informaciones oficiales sobre complot contra Idi Amin

**PRESIDENTE.- Kampala.- Fotografía de archivo del Presidente Idi Amin Dada, calificado por algunos como el "bestial soldado del alto Nilo".(Foto AP)**

....NAIROBI, 18 (AFP).- Las informaciones oficiales sobre el complot contra el gobierno ugandés desaparecieron hoy súbitamente de la prensa y la radio, debido al parecer a la reacción internacional provocada por la muerte "accidental" de los tres principales acusados.

El silencio implantado durante tres días de informaciones permanentes sobre el complot, traduce sorpresa del régimendel Mariscal Idi Amin por la importancia de las reacciones internacionales que provocó ese episodio.

Por lo menos cinco personas implicadas en el complot resultaron muertas desde el comienzo de ese episodio, según fuentes oficiales.

Las dos primeras víctimas fueron dos hombres que el cinco de febrero se opusieron a un grupo de soldados que descubrieron un escondite de armas en su casa de Gulu, ubicada a 280 Km. al norte de Kampala.

Los otros tres acusados resultaron muertos en un sospechoso accidente de automóvil cuando intentaban huir: el arzobispo anglicano de Uganda, reverendo Janani Luwum, y los Ministros Charles Oboth-Ofumbi (Interior) y Teniente Coronel Orinayo Oryema (Recursos Naturales).

Ugandeses recientemente refugiados en Kenia afirmaron haber presenciado la muerte de otras 34 personas en Gulu, después de la intención del ejército contra los civiles.

También denunciaron el descubrimiento de unos 15 cadáveres acribillados a balazos en un río ubicado en las proximidades de la frontera con Kenia, pero bien puede tratarse de víctimas del contrabando de café, particularmente activo y violento en esa región.

**.SACERDOTE.- Kampala, 18 (AP).- El sacerdote anglicano Janani Luwum que murió en un "accidente", según informó la radio de Uganda (Radiofoto AP).**

Otras fuentes citan centenares de muertos y desaparecidos, pero hasta ahora ha sido imposible confirmar esas cifras.

A juicio de muchos observadores, la tesis del complot parece poco convincente.

Las imputaciones lanzadas contra los tres acusados de complot, contrastan con la personalidad del reverendo Luwum, conocido por su neutralidad en las luchas políticas.

Los dos ex-ministros eran los que gozaban de la mayor confianza por parte del Mariscal Idi Amin.

Los tres acusados, según las acusaciones oficiales, pretendían derrocar al régimen, masacrar a los miembros de las tribus rivales y asegurar el control del país por intermedio de la iglesia y de otros cuerpos constituidos.

La tesis del complot contrasta igualmente con la calma que reinaba en Kampala cuando los conjurados debían pasar a la acción, en ocasión del sexto aniversario del acceso de Idi Amin al poder, y el descubrimiento de armas 10 días después del día elegido para el golpe de estado.

Detrás de la represión existe al parecer una rivalidad entre las diferentes fracciones que componen el gobierno militar.

Una tendencia parecía particularmente inquieta por la importancia que habían alcanzado por tecnócratas, sobre todo en el ámbito económico.

Esa hipótesis puede explicar los numerosos tiroteos que se escucharon durante los últimos días en los cuarteles de Kampala episodios que no tuvieron trascendencia pública.

Finalmente, el Presidente Amin, de religión musulmana, al parecer intentó reducir por la importancia de las tribus católicas y protestantes del norte del país.

## Videla visitará Perú entre 3 y 5 de marzo

**BUENOS AIRES, 18 (LATIN).-** Un comunicado gubernamental confirmó hoy aquí que el Presidente Jorge Videla visitará Perú entre el 3 y el 5 de marzo, invitado por el Jefe de Estado de ese país, Francisco Morales Bermudez.

Durante las reuniones que mantendrán ambos mandatarios se "estrecharán aún más los vínculos que tradicionalmente unen a los pueblos y gobiernos" de los dos países, dijo el informe divulgado por la Secretaría de Información Pública de la Presidencia Argentina.

Añadió que la agenda de la entrevista presidencial contempla intercambio de opiniones "sobre aspectos de la relación bilateral en lo económico tecnológico, científico y cultural".

También ambos presidentes analizarán los problemas hemisféricos y mundiales y la respectiva participación de Argentina y Perú en los organismos internacionales y subregionales.

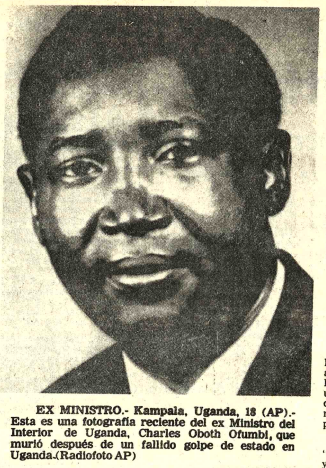

**EX MINISTRO.- Kampala, Uganda, 18 (AP).- Esta es una fotografía reciente del ex Ministro del Interior de Uganda, Charles Oboth Ofumbi, que murió después de un fallido golpe de estado en Uganda.(Radiofoto AP)**

# Partido opositor censura medidas tomadas por Geisel

.RIO DE JANEIRO 18 (LATIN).- El opositor movimiento Democrático Brasileño (MDB) demandó el fin del estado excepción que "viola el orden y niega el derecho", al reaccionar contra el despojo de los derechos políticos de dos de sus concejales municipales de Porto Alegre.

En un documento emitido anoche, la jefatura nacional de ese único partido de oposición, expresó que "la democracia representativa enlutada, condena la pérdida de mandato de los concejales Glenio Peres y Marcos Klassmann, elegidos por el pueblo para la cámara municipal de Porto Alegre.

El Presidente Ernesto Geisel privó de sus derechos políticos durante 10 años al aplicarles el acta institucional número cinco (AI-5) a raíz de explosivos discursos que pronunciaron en la camara municipal de la capital de Rio Grande de Dusúl, denunciando la existencia de torturas en Brasil.

"El AI-5 da al gobierno poderes jamás conocidos y ejercitados" en el país, señaló la nota oficial del MDB.

Sostuvo que la "nación entera sabe que los poderes absolutos que el gobierno se atribuye, son ineficaces para la solución de los problemas económicos y sociales".

Advirtió que el MDB proseguirá "su misión de resistencia democrática" y "movilizara sus cuadros para la tarea fundamental de aclarar y concientizar a todos los sectores de la comunidad nacional de la defensa de las libertades humanas y de la integridad del mandato popular".

Afirmó que el MDB "se hace intérprete del clamor nacional por el retorno al régimen democrático", por el cual "el estado es fiel a la nación e instrumento libremente consentido".

"De hecho, el Brasil es demasiado grande para tener su ordenamiento jurídico conducido por el arbitro" manifestó ese grupo político al sostener que "la nación exhausta pide el fin del estado de excepción.

# La visita de Videla al Parag mejorará relaciones comercia

**ASUNCION, 18 (AFP) -** La próxima visita al Paraguay del presidente general Jorge Rafael Videla puede mejorar el comercio con la Argentina tornándolo más dinámico, estimó aquí el vespertino Ultima Hora.

En un editorial consagrado el jueves al comercio con la Argentina el diario sostuvo que pareceria que ambos países superaron decisivamente años y años de trabas y problemas en su intercambio económico.

El diario asunceño señaló que la apreciable baja de las exportaciones paraguayas a la Argentina, suscitada el año pasado, puede ser algo circunstancial en el intercambio bilateral y se debe más que nada al receso económico que soportó ese país vecino con proyecciones aún al presente.

El diario expuso que la visita del general Videla, anunciada para entre el 20 y el 22 de abril próximo, y la ulterior del general Alfredo Str

Argentina, pueden do el esquema paraguayo-argen futuro inmediato.

El diario sost importadores arg pudieron negociar productos paragua de plazo, pero q obvias razones fin implicarán un a comercio binacion

Luego de apur balanza comerci ahora a la Arge porcentaje muy diario preconiz oficiales en moment indicios son de tercambio puede cien millones anuales, pese a la del año pasado.

Según el perió parece que las co comercialización Argentina mejorará gobierno del gen Rafael Videla ton para la integraci quema económico Argentina.

Una apertura mercado argen dicionalmente el portante en el comer paraguayo, puede b ambos países, sostu de Asunción.

# Prensa de Tanzania condena los asesinatos cometidos por Amin

**DAR ES SALAM, 18 (AFP).-** Por haber "matado sin piedad" al arzobispo anglicano de Kampala y a dos ministros ugandeses, la prensa y la radio de Tanzania formularon hoy su más firme repulsa contra el presidente Idi Amin.

Tras calificar a Amin de "Bestial Soldado del Alto Nilo" y de acusarlo de "conspiración contra la humanidad", la radio de esta capital puso seriamente en duda la versión de Kampala, según la cual las tres personalidades muertas "perecieron en un accidente de automóvil".

Para el diario gubernamental Daily News "no hay absolutamente la menor diferencia entre lo que ocurre en Africa del sur con la minoria racista blanca y lo que sucede en Uganda, bajo un régimen negro tiránico".

El Daily News acusa por otra parte al "horrible tirano de Uganda" de haber matado a "bastante más de 200.000 personas en las masacres que organiza periódicamente para mantenerse en el poder".

El Arzobispo de Uganda, dijo por su parte en Nairobi el Secretario General de la Conferencia Eclesial Africana (AACC) canónigo Burgess Carr, es la última víctima de "una ola de atrocidades perpetradas por el régimen del presidente Amin", a quien acusó de "sabotear la lucha de Africa contra la tiranía de los blancos en el continente.

Para el consejo cristiano nacional de la Iglesia de Kenia, "las circunstancias de la muerte del arzobispo son una nueva prueba de la persecución contra numerosos inocentes que se desarrolla en Uganda desde la toma del poder por Amin".

El diario Keniano The Daily Nation estimó también hoy en Nairobi que "en momentos en que una nueva ola de crimenes asola el norte de Uganda", Kampala nunca dirá la verdad sobre estos" asesinatos cometidos a sangre fría por las fuerzas de seguridad".

### HIJO DE DIOS

**NAIROBI, 18 (AFP).-** El título de "Hijo de Dios" solicitó para el Mariscal Idi Amin Dada, Presidente Vitalicio de Uganda, un lector del diario gubernamental, Voice of Uganda, en un ejemplar del recativo fechado el lunes y llegado hoy aquí.

Miembro del Consejo Supremo Islámico de Uganda, Ali Kawesa, hizo suya y desarrolló esta idea, antes del anuncio de la muerte "accidental" del arzobispo anglicano, Janani Luwum, aunque su detención era ya conocida.

Kawesa exhortó a que el lector que tuvo inicialmente esta idea reciba fondos para extenderla, sobre todo mediante reuniones públicas. "Asistirían igualmente a estos mítines, prosiguió el miembro del consejo supremo islámico de Uganda, niños y madres llenas de gozo, esten o no encintas, debido a su gran deseo de producir sus hijos tras el cambio de nombre histórico del país en imperio".

Kawesa agregó: "tras la elevación de su excelencia al título de emperador, sería totalmente normal rogar a los dirigentes de nuestras tres principales religiones, (católica, protestante y musulmana) creen para el un título religioso honorario, que pudiera ser "Hijo de Dios", ya que toda su vida el presidente fue un hombre que temió a Dios".

Como su homólogo centroafricano, emperador Bokassa primero, el Presidente Amin Dada comenzó su carrera como suboficial de las tropas indígenas.

# Búsqueda uranio el Parag

**ASUNCION, 18 (** La Organización Inte de Energía Atómica asistirá técnicam Paraguay para la bú uranio en este país.

La informaci suministrada ayer p del Ministerio de Públicas y Comunica bien no se dieron d monto de la asis tampoco de la fe iniciación de los trab

Según estudios realizados aquí consorcio norteam existe uranio a 58 kilóm este de Asunción aun determinó en qué ca si es explotable o n


## Proyecto "Los Pinos" Mutual "La Paz"

A fin de iniciar los trámites de entrega de departamentos, deben hacerse presentes en las oficinas de esta Asociación (Av. 16 de Julio, Esq. Bueno N°. 1521) los siguientes pre-adjudicatarios:

| | |
|---|---|
| Bloque 2 | Lunes 21 |
| Bloque 10 | Martes 22 |
| Bloque 16 | Miércoles 23 |
| Bloque 26 | Jueves 24 |

Se encarece asistir en los dias señalados a fin de no perjudicar el plan de entrega de departamentos.

La Paz, 18 de febrero de 1977

## Sacos

Nuevos usados de tocuyo, yute y plástico vende INDUSTRIAS DE ACEITE S.A. SANTA CRUZ. Llamar teléfonos 2-3355 ó 2-6148

## Records Mundiales

EL MÁS RÁPIDO DE LOS COMPOSITORES CLÁSICOS FUE MOZART(1756-91) QUE ESCRIBIÓ 1.000 OBRAS, ORDENADAS, BINFONÍAS, SONATAS PARA VIOLÍN, SERENATAS, CONCIERTOS PARA PIANO, MISAS Y LETANÍAS, ANTES DE MORIR A LOS 35 AÑOS.

## Reunión de cancilleres Grupo Andino y de AL

**LIMA, 18 (AFP).-** Los cancilleres de los países integrantes del Grupo Andino se reunirán próximamente con sus colegas de las naciones que integran la ALALC para acelerar y mejorar el proceso de integración latinoamericana.

El anuncio lo hizo ayer Galo Montaño, presidente de la comisión del Acuerdo de Cartagena. Sin embargo no precisó la fecha de la misma.

Montaño, que presidió aquí el desarrollo del décimo séptimo período de sesiones extraordinarias del órgano máximo del Grupo Andino que concluyó ayer, dijo que los cancilleres del organismo subregional y de la ALALC (Asociación Latinoamericana de Libre Comercio), analizarán con la debida anticipación un temario relativo al mantenimiento de una conjunta.

"Esto significa, ag seguiremos impulsan de la ALALC nuestro de contribuir a m acelerar el proces tegración de toda Latina".

Subrayó el hecho d representantes pleni nos de BOLIVIA, C Ecuador, Perú y Vene puesto en práctica co concretos "la reiterada política de nuestros g de apoyar, profundizar avanzar el proceso sub de integración".

Asimismo, destacó últimos acontecimiento demostrando que el Andino vuelve a recupe mo que lo caracterizó sus primeros años de exi

Finalmente, tras es las distintas decisione comisión que han si tualizadas y los ajustes en el propio Acuerdo tagena, se refirió especi a las decisiones 113 y crean el instrumento an seguridad social y trumento andino de mi laboral, respectivament

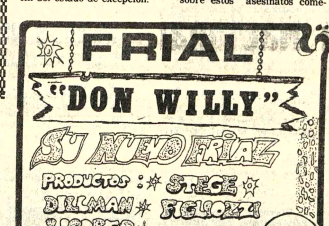


## Corporación Minera de Bolivia
## Convocatoria a Propuestas

Se convoca a propuestas para la provisión de :

| Pedido | Equipo | Fecha Vencimiento |
|---|---|---|
| AAAC-06/77 | 31700/T-2284/76 Tractores tipo D-6 y D-4 | 17/3/77 horas 14.30 |

El pliego de especificaciones se encuentra a disposición de los interesados en la Secretaría de la Comisión de Adquisiciones, 4to. piso Edificio Central.

SUBGERENCIA DE ADQUISICIONES

La Paz, febrero 18 de 1977

GR—105/77

## LA MEMORIA INFALIBLE

Esta es una computadora de la Renta Interna.
Es muy nueva. Pero dentro de siete meses tendrá en su memoria al 89 o/o de los contribuyentes nacionales.
Usted estará entre ellos.
No deje que esta computadora le obligue a pagar impuestos más multas e intereses.
Apele a su buena memoria y pague sus impuestos oportunamente.
La Dirección General de la Renta, en nombre del país, se lo agradecerá.

DIRECCION GENERAL DE LA RENTA INTERNA

DIRECCION GENERAL DE LA RENTA INTERNA LA PAZ-BOLIVIA

## AMOLADORA ANGULAR BOSCH

Un nombre nuevo, para un programa ideal de comodidad mundial

Esta es la nueva amoladora angular BOSCH
Para cortar y esmerilar metales y piedras en húmedo y seco.

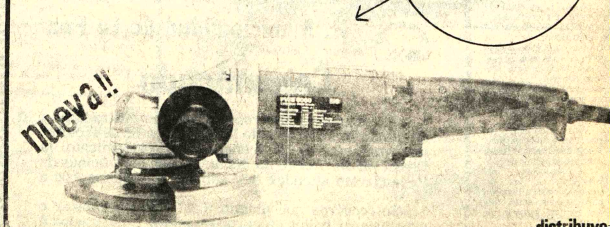


distribuye

HANSA Ltda. La firma boliviana de su confianza con más de 65 años al servicio del pa
DEPTO. TECNICO Tels.42836 - 55219- 53661 Yanacocha Esq. Mer
Sucursales: COCHABAMBA - ORURO - POTOSI - SANTA CRUZ - SUCRE - CAMIRI - TARIJA - TUPIZA - VILLAZON

## INGL

Curso de 4 meses (6 libras) para estudio en casa. Sistema Fonético y Gramatica Americano. Diplomas Internacionales de TRADUCTOR - Envíos Exterior e Interior. America Latina: US$ Bolivia: US$25. o equivalente en $b SOUTH AMERICAN SCH Aspiazu 581, Casilla La Paz, Bolivia.

# Fastuosa Entrada del Carnaval de Oruro empezará al medio día

## Tres mil bailarines, agrupados en 30 conjuntos, participarán de la tradicional fiesta que es atractivo para los turistas

ORURO, 18 (PRESENCIA).- as doce horas de mañana, se rá inicio a un espectáculo tuoso y brillante. A esa hora, abezada por cuatro Minis- s de Estado, Autoridades y gentes de la Asociación de njuntos Folclóricos, tres mil larines, agrupados en más de conjuntos folclóricos, en- rará la maravillosa "En- da" del Sábado de Carnaval.

El recorrido de la caravana nenzará en la esquina for- da por las avenidas llarroel" y "Pagador". Se nderá por cerca de dos ómetros, atravesando el tro de la ciudad, para lizar en la Plaza del Folclore ional, donde se encuentra la sia de la Virgen del Socavón, rona de los Mineros, en cuyo or se efectúa la rutilante rcha en cuya preparación se rtieron más de tres meses de ayos y considerable cantidad dinero.

A lo largo de la ruta, se han cado extensas graderías de dera en las que se apostarán ededor de cien mil es- adores, entre habitantes de apital Folclórica de Bolivia ristas llegados del exterior e rior del país, atraídos por la a internacional del Carnaval Oruro.

### O LISTO

El Carnaval de este año, al l que los anteriores, es anizado por la Alcaldía icipal, por intermedio de su artamento de Cultura, a cargo se encuentra la pro- ra Nelly Vásquez de

Blacutt; la Asociación de Conjuntos Folclóricos y el Comité Departamental de Etnografía y Folclore.

La profesora Vásquez de Blacutt informó que todos los detalles han sido cubiertos. En su preparación y cumplimiento participan todas las ins- tituciones de esta capital y su población.

El último gran ensayo se llevó a cabo, con motivo del último "convite", con la intervención de la casi totalidad de los con- juntos folclóricos. En esta ocasión, se cronometró el tiempo empleado por los grupos participantes. El resultado fue satisfactorio. Este año, se asegura que el desfile será continuo, sin los espacios que solían presentarse anteriormente. Se calcula que el espectáculo tendrá una duración de seis horas.

### ESPECTACULO NOVEDOSO

Miembros del Comité Organizador del Carnaval in- dicaron que este año, la "En- trada" será completamente no- vedosa, no sólo en el aspecto organizativo, sino en la misma presentación de los conjuntos folclóricos.

La profesora Vasquez de Blacutt y el Presidente de la Asociación de Conjuntos Fol- clóricos, Damián San Martín, explicaron que, contando con la comprensión y la buena volun- tad de los conjuntos, su dis- ciplina y devoción a la Virgen del Socavón, se ha conseguido por primera vez dejar de lado el anterior rol, que disponía la marcha de la "Entrada", por orden de antigüedad. Ahora, ha sido reemplazado por otro más práctico que combina los con- juntos de desplazamiento lento con los de mayor rapidez, con lo que se evitarán los espacios prolongados entre uno y otro grupo.

De otro lado, siempre con el propósito de dar continuidad al espectáculo, los organizadores han limitado el número de "cargamentos" por conjunto, como máximo a diez y como mínimo a cinco, excluyéndose también los "cargamentos" de flores, admitiéndose solamente los de oro, plata y piedras preciosas.

### COREOGRAFIA

Asimismo, se anunció que la mayoría de los conjuntos fol- clóricos no sólo se presentarán con disfraces nuevos, sino que su misma coreografía ha sido renovada totalmente. Una muestra de esta afirmación se pudo apreciar el domingo úl- timo, durante el "convite", que es cuando los bailarines exhiben una parte de sus nuevas creaciones.

También las bandas de música, dijo la profesora Vásquez de Blacutt, ofrecerán un repertorio nuevo y variado, aparte de que, como es ya costumbre, estarán correc- tamente uniformados sus in- tegrantes.

### MINISTROS

Los Ministros de Estado, que han sido declarados "mantenedores" del Carnaval de Oruro y que encarnarán el fabuloso antruejo, son: el de Defensa Nacional, general René Bernal Escalante; de Minería y Metalurgia, a la vez Ministro Coordinador entre el Gobierno y Oruro, general Alfonso Villal- pando; de Educación y Cultura, coronel Jaime Niño de Guzmán; de Transportes y Comunicaciones, mayor Julio Trigo Ramírez.

Al frente del desfile, estará la banda de música de la Fuerza Aérea Boliviana, como además a la máxima fiesta de Oruro y de Bolivia.

### RADIO Y TV

El desarrollo del es- pectáculo folclórico será transmitido por una cadena ra- dial que comprende emisoras locales y del interior, par- ticularmente de La Paz y centros mineros. Desde me- diados de semana, se en- cuentran en esta ciudad miembros de esas estaciones ra- diales, asistiendo a un cursillo organizado por la Dirección de Radio "Batallón Topáez", so- bre las "Proyecciones del Carnaval".

Televisión Boliviana ha informado que filmará una película, con los aspectos más sobresalientes del antruejo, para lo que desplazará a la Capital del Folclore de Bolivia personal especializado.

### SEGURIDAD Y CONTROL

El control y la seguridad de las personas, así como la mantención del orden durante la "Entrada", ha sido encomen- dada a la Policía Nacional, con sus secciones de la Guardia de Seguridad, DID, Dirección Departamental de Tránsito, Bomberos, además de los grupos de scouts.

En esta labor, tendrán también papel preponderante los efectivos de los regimientos de la guarnición militar.

Por otra parte, la Dirección Departamental de Tránsito ha editado una "Guía del Con- ductor", que será distribuida, en los diferentes accesos a la ciudad, a los conductores de los automotores que ingresen a Oruro. En esa guía encontrarán instrucciones sobre las rutas urbanas y lugares de parqueo.

Para el control en la ciudad, Tránsito será reforzado con veinte mujeres policía, es- pecializadas en esa tarea, pro- venientes de La Paz. También se indicó que los efectivos de la Guardia Departamental de Seguridad recibirán refuerzo de La Paz.

FABRICA DE EXPLOSIVOS.- COFADENA abrió las propuestas presentadas, por siete firmas internacionales, para la instalación de una fábrica de explosivos y sus accesorios, cuya producción se iniciará el próximo año. Al fondo, el Gerente de COFADENA, Gral. Paul de Palacios.

## Plazos para agricultores damnificados

El Ministro de Asuntos Campesinos y Agropecuarios, Cnl. Alberto Natusch Busch, prometió gestionar ante en- tidades de crédito rural un tratamiento especial para aquellos campesinos que han sido afectados por las sequías, lo cual ocasionó considerables pérdidas de sus cosechas.

La declaración fue hecha por Natusch Busch, durante su reciente visita a regiones de Chuquisaca y Potosí, junto con el Director del Servicio Nacional de Desarrollo de la Comunidad (SNDC) y el Secretario Ejecutivo de la Confederación Nacional de Campesinos.

### CONCENTRACION

En las pampas de Lequesema, Departamento de Potosí, hubo una con- centración de campesinos de hasta 4 mil personas, ante la cual el Ministro dijo que tramitará la prórroga adecua- da para el pago de sus obligaciones de crédito agrícola.

## Evaluará propuestas COFADENA

# Estudios para instalación de una fábrica de explosivos

El lunes comenzará la evaluación de las siete propuestas presentadas para los estudios de factibilidad y construcción de una planta para la fabricación de explosivos y accesorios. La Corporación de las Fuerzas Armadas para el Desarrollo Nacional cumplió ayer el acto de apertura de propuestas, con participación de representantes del Ministerio de Defensa Nacional y de COMI- BOL, en cumplimiento del Decreto Supremo 10511, de 27 de septiembre de 1972, que asignó al Ministerio de Defensa Nacional la exclusividad de la fabricación de explosivos y accesorios en el país.

Las empresas que presentaron sus propuestas son: S.A PRB, de Bélgica; Unión Explosivos Río Tinto S.A., de España; Taylor Woodrow Construction e Imperial Chemical Industries, de Inglaterra; Nissho-Iwai Co. Ltd. del Japón; E. I. Du Pont de Nemours and Co. Inc., de Estados Unidos; Bofuas A.G., de Alemania, y Britanite, del Brasil. El acto de apertura de propuestas se realizó con los requisitos es- tablecidos por ley.

En la actualidad, no existe producción nacional de ex- plosivos y la demanda es sa- tisfecha en su totalidad a través de la importación, lo cual ha impuesto la necesidad de pro- ducir localmente explosivos y sus accesorios, como mechas, cápsulas detonantes y cordón detonante, a fin de lograr un ahorro de divisas, abrir posi- bilidades concretas de obtener valor agregado por concepto de mano de obra y utilización de materias primas e insumos nacionales y contribuir, de manera decisiva, a la explotación de sectores básicos de la economía, como la minería, hi- drocarburos, construcciones y otros.

La Corporación de las Fuerzas Armadas para el Desarrollo Nacional, depen- diente del Ministerio de Defensa Nacional, es la entidad encar- gada del proyecto y para su ejecución ha preparado un programa que se resume en dos etapas bien definidas. La primera, la fabricación de accesorios de explosivos, cuya primera fase es la instalación de la fábrica de mechas o guías y cápsulas de- tonantes o fulminantes, y la segunda, fabricación de cordón detonante. La segunda etapa del proyecto comprende la fa- bricación de explosivos.

COFADENA, en ese sen- tido, invitó a participar en la presentación de ofertas a 17 empresas de reconocido pres- tigio mundial, para la ela- boración del proyecto de fac- tibilidad y posterior ejecución de la primera fase del programa, es decir, la fa- bricación de mechas y cápsulas detonantes.

La presentación de propuestas venció el jueves 17 y, ayer, COFADENA cumplió el acto de apertura de las presentadas, siete en total. La entidad estima que la pro- ducción comenzaría a principios del próximo año. Pos- teriormente, la misma empresa que se adjudique esa primera fase se encargará también de fabricar el cordón detonante.

La segunda etapa del programa será iniciada a me- diados del presente año, con una nueva invitación a las empresas que gocen de mayor prestigio en la producción de explosivos, para que éstas realicen prue- bas de sus productos, tanto en los Laboratorios de COMI- BOL, en Oruro, como en las minas de esa entidad y en otras privadas. Esas pruebas tendrán como objeto la determinación del explosivo más apropiado a las condiciones nacionales de tra- bajo, para proceder luego a su fabricación que, se estima, po- dría comenzar a fines del segundo semestre de 1978.

COFADENA Y COMIBOL han constituido una sociedad preliminar, la última en su condición de principal consumi- dora de explosivos y accesorios en el país, sociedad a la que po- drá ser incorporada la empresa adjudicataria, a fin de garan- tizar la calidad y tecnología de los productos y, de esa manera, conformar una empresa que cumpla con las metas propues- tas por COFADENA.

## Obras de carretera Bermejo-Tarija comienzan en 1978

Autoridades del Servicio Nacional de Caminos y la Dirección Nacional de Vialidad de la Argentina acordaron ejecutar en tres fases el programa de construcción de la carretera Bermejo-Tarija, que se iniciará en 1978.

En la reunión, se consideró la necesidad de ejecutar este proyecto en sus ciento cin- cuenta kilómetros , para lo cual se ha visto la necesidad de realizar estudios para re- formular el trazado.

En el Servicio Nacional de Caminos se informó que en los próximos meses se procederá a licitar los estudios de in- geniería y de diseño final, en base a anteriores documentos que respaldan la factibilidad del proyecto.

Cada tramo estará compuesto por cien kilóme- tros, dos vías asfaltadas , y dará continuidad a una carre- tera que será construida con financiamiento de Venezuela y que vincularía las ciudades de Sucre- Tarija- Potosí. Esta obra tendrá un costo de alre- dedor de 40.000.000 de dólares .

El primer sector de la carre- tera Bermejo-Tarija será lici- tado en enero de 1978.

Autoridades técnicas del Ministerio de Transportes y Comunicaciones manifestaron que la topografía de este sector es accidentado y este hecho originará varios problemas.

## "La Opinión" de Buenos Aires

# Perú se opone al corredor marítimo por temor a aumentar su vulnerabilidad

(ANF).- Perú se opone a la concesión de un franja de so- beranía exclusiva boliviana al Norte de Arica por razones de una presunta vulnerabilidad de aquel país, según explica el periódico de Buenos Aires , La OPINION, en un artículo del 11 de los corrientes y suscrito por Leiser Madanes.

El artículo afirma que "la eventual vulnerabilidad del Perú se la considera como ba- sada en el Pacífico Sur y el consiguiente esfuerzo por evi- tarla explican gran parte de las ofensivas diplomáticas genera- das en el palacio de Torre Tagle, así como también la urgencia con que se está modernizando su Ejército".

El mencionado periódico afirma que en Lima se estima que hay razones militares para no desear que Bolivia tenga un corredor soberano que se in- terponga entre las actuales fronteras entre Perú y Chile.

Y señala que "observadores militares explicaron que se crean menos tensiones cuando dos ejércitos están, uno a la vista del otro que separados por una franja u obstáculo que se interponga entre ellos".

Señala tambien LA OPINION que el temor a aquella vulnerabilidad peruana está contribuyendo al "esfuerzo co- tidiano que hacen los diarios peruanos--controlados por el Gobierno-- para demostrar la excelencia de las relaciones con Chile, síntoma inequívoco de que, lejos de exacerbar los ánimos, el Ejército peruano quiere evitar que se acreciente la tensión en la zona".

Dentro de este contexto, y siempre de acuerdo a la misma fuente, los peruanos temen que una zona boliviana intermedia no les favoreceria. "Desde una perspectiva militar-- y ésta es, tal vez, la razón principal-- en caso de una guerra con Chile (tal como ocurrió en 1879), las posiciones del Ejército peruano se verían debilitadas por la existencia de dicha franja boli- viana".

Más adelante , y volviendo a la hipótesis de un arriendo boli- viano del corredor de Arica, tal como el periódico La OPINION difundió la semana pasada, el mismo rotativo precisa que tal arriendo "sería una arguucia legal, destinada a esquivar el veto de Lima. Para el Ejército peruano esto sería una pro- vocación: señal de que se in- tenta debilitar aún más al ya de por sí vulnerable Perú".

# El lunes se iniciará en La Paz seminario sobre cultivos andinos

Entre el 21 y 25 de febrero, se llevará a cabo en La Paz un seminario de carácter científico sobre cultivos andinos.

El curso se realiza con auspicios del Ministerio de Asuntos Campesinos y Agropecuarios y del Programa Andes Altos", del Instituto Interamericano de Ciencias Agrícolas de la OEA.

El seminario se desarrollará en dependencias del Instituto Nacional de Colonización, reunirá a pro- fesionales bolivianos que se desempeñan en diferentes enti- dades estatales y privadas de nuestro país. Se anunció tam- bién la participación de pro- fesores peruanos que representarán, en el curso, a las universidades de Puno y Cuzco.

Un especialista en cultivos andinos del Instituto Interamericano de Ciencias Agrícolas, Dr. Mario Tapia, hizo conocer que el curso tiene como finalidad intercambiar ex- periencias entre expertos boli- vianos y peruanos; acordar las bases para una cooperación interinstitucional y, sobre todo, discutir una serie de temas relacionados con la pro- blemática de producción de la papa, quinua, oca y otras es- pecies de importancia económica.

### MANUAL

Las conclusiones del seminario estarán contenidas en un Manual, documento cuyo material principal versará so- bre agricultura andina.

### TEMARIO

El temario en el que se basarán las deliberaciones del seminario comprende aspectos relativos a la ecología vegetal de los Andes Altos, ecofisiología de los cultivos andinos, in- vestigaciones en el me- joramiento de tubérculos an- dinos, quinua, tarhui y avances en las ciencias forestales en la zona andina.

Las conferencias prin- cipales estarán a cargo de los profesores Efrain Mollespesa, Oscar Blanco y Gregorio Mesa, de la Universidad del Cuzco, y los profesores José Arce Borda, José Luis Lavadenz y Alberto Barreda, de la Universidad Técnica del Altiplano de Puno- Perú.

### AREA POTENCIAL

Los organizadores del seminario dan particular im- portancia a éste por el interés que se pondrá en el análisis de los problemas agropecuarios de los Andes Altos, área consi- derada de notable potencial para la producción de alimentos, una vez que el ecosistema del cual forma parte sea aprovechado adecua- damente mediante la aplicación de una moderna tecnología".

Otro de los aspectos que ha despertado interés entre los pro- fesionales bolivianos será el relativo al programa de fomento de la quinua, patrocinado por el Ministerio de Alimentación de Perú y que se desarrolla e Puno. El proyecto co- templa la producción de se- dedor de tres mil toneladas, destinados a mejorar la dis- alimentaria de un buen por- centaje de la población peruana.

## Inspección de vehículos será hasta día 26

La Dirección General de Tránsito ha informado que la inspección de vehículos proseguirá desde hoy hasta el día 26 del presente mes. La de- terminación ha sido adoptada, a fin de dar oportunidad a los propietarios de vehículos a que cumplan con ese requisito, que es determinante para la ci- culación de los mismos.

## Solicitada

**Asociación de Adjudicatarios de Ex-combatientes, viudas de la Guerra del Chaco y varios que tienen casas de la Villa Pasankeri Alto San Pedro.**

Con personería Jurídica reconocida con R.S. N°. 160629 de 27 de diciembre de 1971
Afiliada a la Junta de Vecinos
Zona San Pedro y P.J.V.L.P.

LA PAZ - BOLIVIA

## A la Opinión Pública

LA ASOCIACION DE ADJUDICATARIOS DE EXCOMBATIENTES, VIUDAS DE LA GUERRA DEL CHACO Y VARIOS DE LA VILLA PASANKERI DE ALTO "SAN PEDRO" DE LA PAZ, frente a la "Carta Abierta al Señor General Dn. Hugo Banzer Suárez, Presidente de la República", publicada en la edición del periódico "PRESENCIA", correspondiente al 18 de los corrientes, cumple con informar a las autoridades nacionales, departamentales y municipales, así como a la opinión pública la suplantación en que han in- currido DOMINGO LUNA CHURA, BONIFACIO TANCARA GUARACHI, JOSE FELIX GUTIERREZ ASUGA, MARIO MAMANI CUSSI y JOSE MA- MANI QUINOJA, quienes se arrogan una calidad que no les corresponde (Ex-combatientes) y una represen- tación que jamás se les ha conferido y puntualiza los siguientes aspectos:

1.- Deplora que sin un planteamiento o queja con- creta se moleste públicamente la atención de S.E. el señor Presidente de la República lanzando vedadas sindicaciones de "denegación de justicia" sin es- pecificar sus autores.

2.- Condena la suplantación de la representación de la Asociación por quienes firman la carta abierta y reservándose el derecho de enjuiciar criminalmente a sus autores, comunica a la opinión pública que los personeros elegidos democráticamente son:

| | |
|---|---|
| Presidente | Benemérito Francisco Ordóñez (fundador) |
| Strio Gral. | Benemérito Manuel Medina |
| Strio. Relaciones | Benemérito Marcelino Chuquimia |
| Strio. Conflictos | Benemérito Santiago Quispe |
| Strio. Obras Públicas | Benemérito Marcelino Copa |
| Strio. Justicia | Benemérito Anacleto López |
| Strio. Actas | Asociado Francisco Coque |
| Strio. Beneficencia | María vda. de Quiñones |
| Portaestandarte | Benemérito Néstor Calle |
| Strio. Deportes | Asociado Serapio Cáceres |
| Strio. Prensa y P. | Benemérito Manuel Pacheco. |

3.- Alerta a las autoridades contra quienes, como en el caso de los firmantes de la Carta Abierta, con- sideran que los "hechos consumados", aun contra expresas disposiciones legales, son fuentes de derecho.

4.- Denuncian a Domingo Luna Chura, Bonifacio Tancara Guarachi, José Félix Gutiérrez Asuga, Ma- cario Mamani Cusi y José Mamani Quiñoja, como los autores e instigadores de ocupación violenta de lotes y la introducción de construcciones contra expresas disposiciones y órdenes municipales.

5.- Piden a las autoridades no dejarse sorprender con esta clase de publicaciones que persiguen úni- camente constituirse en medios de presión ilícitos.

6.- Insinúan una pronta solución de los trámites que se cumplen ante las autoridades municipales.

La Paz, 18 de febrero de 1977

P. LA ASOCIACION DE ADJUDICATARIOS DE EXCOMBATIENTES, VIUDAS DE GUERRA DEL CHACO, Y VARIOS DE VILLA PASANKERI

FRANCISCO ORDOÑEZ
Presidente
C.I. 145414

MANUEL MEDINA
Secretario General
C.I. 495820

MARCELINO CHUQUIMIA R.
Strio. de Relaciones
C.I. 307015

## Nueva alza del precio del café

UEVA YORK, FEB. 18 ).- Los precios subieron de nuevo y ampliamente mercado del café en Nue- rk. Cada posición futura con el alza tope de 300 s.

tarzo próximo, exento de es de alza, subió en 545 s.

a amplia demanda de uladores y negociantes stimulada por la noticia ue El Salvador había ntado su precio interna enta a la exportación, tras que Colombia ntaba su tasa oficial de ción que deben pagar los tadores al gobierno.

as operaciones afectaron lotes. Otros 1.071 segulan nate al llegar el cierre. n el embarque, café biano febrero fue ven- de 2.52 a 2.54 XD. Marzo ofreció a 2.57 XD. Mayo-Junio fueron vendidos a 2.59 XD. Café suaderefio febrero-marzo fue vendido a 2.52 FOB, Producto mexicano igual condición fue ofrecido de 2.48 a 2.49 FEB. Cafe guatemalteco marzo-abril fue vendido de 2.50 a 2.52 FOB.

## Será requerida mayor inversión para explotación de Montecristo

SANTA CRUZ, (PRESENCIA).- El Gerente General de YPFB, Ing. Rolando Prada, anunció que será necesaria una mayor inversión para explotar el campo pe- trolero de Montecristo, a 50 kilómetros al noreste de esta ciudad, "pero vamos a tener que programar una mayor inversión y llevar a cabo un mayor tra- bajo, puesto que, desde el punto de vista geológico, el campo presenta sedimentos com- plicados", dijo.

Prada conversó con la prensa al finalizar hoy una reunión de alto nivel que, por espacio de tres días, se cumple en esta ciudad, con el objetivo principal de realizar una evaluación de los trabajos correspondientes al último trimestre; aunque no se ha anunciado oficialmente, se dijo en otros medios que también se recibió un informe detallado so- bre las causas que produjeron el descenso del pozo Caranda-93.

Prada Méndez calificó de aceptables los resultados logra- dos hasta hoy en Montecristo;di- jo que, actualmente, existen cuatro pozos exploratorios. El primero dio resultados óptimos, mientras que, de los otros tres, debido a que aún no se ha llega- do a la profundidad adecuada, no se dispone todavía de resulta- dos. Por otra parte, manifestó: "quiero desvirtuar esos comentarios que están cir- culando y que ponen en duda la existencia de hidrocarburos en Montecristo. Estamos tra- bajando para poner en ex- plotación, en el menor tiempo posible, este campo".

Al ser preguntado sobre la baja en la producción de pe- tróleo en los últimos meses, se- ñaló que YPFB está trabajando para recuperar los niveles normales de producción. Indicó que el pésimo estado de muchos caminos, así como las lluvias y las inundaciones, están en- careciendo los costos de per- foración de nuevos pozos. Explicó que la disminución de 3.000 barriles día, desde el pasa- do mes, se debe exclusivamente a factores climatológicos. Rei- teró que YPFB está buscando afanosamente retornar a la pro- ducción anterior.

### GAS

Confirmó la declaración anterior en sentido de que los precios de venta de gas a la Argentina serán revisados en Junio. El precio actual es de 93 centavos de dólar por millar de pies cúbicos. Se espera un in- cremento de por lo menos el 20 por ciento.

## Abastecimiento de cerveza piden dueños de bares

oordinadores de la Socie- e Propietarios de Res- es, Bares , Clubes y s Afines y los de la ación de Gastronómicos, prioridad en la provisión veza y la suspensión de erecho a otros sectores ciales.

pedido fue hecho al erio de Industria y rcio, a título de in- me la Convención Nacional de La Paz, estiman que son raciona- afiliados a sus entidades el documento de ven- nombrada fábrica de no tiene capacidad para r considerarse da, y que esa situación se proiongar durante mucho hasta que ese Minis- isponga la apertura de eva fábrica o se disponga tención prioritaria al gastronómico."

dato referido por los pe- rios se refiere a que el imiento de cerveza pro- peculación.

coordinadores de esa sugieren al Ministerio stria las siguientes me-

Venta prioritaria de ) a los establecimientos nte inscritos en la Renta cipalidad.

Suspensión del imiento a los es- nientos de los afiliados a ades reclamantes, "por arse su atención de al público".

uspensión de la venta de a personas particulares ributan a la Renta y a la cidad si tienen nes de carácter social y nden clandestinamente za.

## Secretario de URUPABOL visitó INTAL

El Secretario Ejecutivo de URUPABOL, Dr. Eulalio Palacios, realizó una visita especial al Instituto para la Integración de América Latina, INTAL, organismo que funciona en Buenos Aires.

Según el comunicado, Palacios se entrevistó con el Director de INTAL, Félix Peña, y otros funcionarios, con el objetivo de intercambiar sugerencias para la redacción del Anteproyecto del Convenio Constitutivo de URUPABOL y la ejecución de las resoluciones adoptadas en la VII Reunión de la Comisión Mixta Permanente.

## Chapare fue identificado como ideal para crianza de búfalos

La misión de expertos de alto nivel destacada a Bolivia por el Instituto Italo Latinoamericano (IILA), con sede en Roma, llegó a la con- clusión de que la zona del Chapare, en el Departamento de Cochabamba, es la zona más apta para la crianza de ganado bufalino.

El criterio de los técnicos italianos fue expresado al final de una larga gira realizada por ellos en áreas del Beni, Santa Cruz y Cochabamba. Hecho el estudio de cada uno de los sectores visitados, concluyeron que el Chapare reune todas las condiciones necesarias para la instalación de un polo de desarrollo pecuario, cuya base estaría constituida por la in- troducción al país de 25.000 ca- bezas de ese tipo de ganado.

En el curso de 1977, IILA concluirá todos los estudios de factibilidad del proyecto y la ejecución misma comenzaría en enero del próximo año.

En cuanto al finan- ciamiento, se informó en el Instituto de Colonización que IILA mantendrá en pie su compromiso de apoyar, ante el gobierno de Italia, la solicitud boliviana para obtener la contri- bución financiera apropiada.

El Instituto de Colonización ha realizado el estudio de suelos y la investigación forestal en el área del proyecto, con el objeto de disponer la necesaria in- formación técnica.

Dicho estudio está com- prendido entre las providencias que ha tomado Colonización para facilitar la labor de los expertos italianos. Autoridades de ese organismo informaron también que se continuarán esfuerzo para coadyuvar po- tivamente a las tareas incluidas en el programa.


## H. Municipalidad de La Paz

### Comunicado

Se comunica a los propietarios, administradores y empresarios de locales de Bailes, que a fin de facilitar la tramitación de la licencia de funcionamiento, la Dirección del Tesoro ha dispuesto que las Oficinas de Recaudación atiendan hoy sábado 19 de horas 9:00 a 12:00.

Se recuerda que ningún local podrá organizar o promocionar bailes de carnaval, sin la autorización o licencia dispuesta por Ordenanza Municipal.

La Paz, febrero 19, 1977.

## H. Municipalidad de La Paz

### Precio Oficial de la Cerveza para el Consumidor

| | EN FABRICA Y AGENCIAS | EN TIENDAS | EN BARES Y RESTAURANTES TERCERA | SEGUNDA | PRIMERA |
|---|---|---|---|---|---|
| Pilsener, Bot. | 6,03,6,50 | 7.— | 8.— | 8,50 | 9.— |
| Centenario, Bot. | 7,60 | 8.— | 8,50 | 9.— | 9,50 |
| Pilsener, Lata | 7,50 | 8.— | 8,50 | 9.— | 9,50 |
| Centenario Lata | 8,50 | 9.— | 9.— | 9,50 | 10.— |
| Taquiña | 7.— | 7,50 | 7,50 | 8.— | 8,50 |
| B-Cervecina | 3,02-3,25 | 3,50 | 5.— | 5,50 | 6.— |

AGENCIAS

La docena de Pilsener $b. 76.20: el cajón $b. 152,40 y el fardo $b. 190,50.—.

NOTA.- Los precios en vigencia para bares, restaurantes, quintas y clubes, no incluyen los impuestos de ley.

La Paz, 18 de Febrero de 1977.

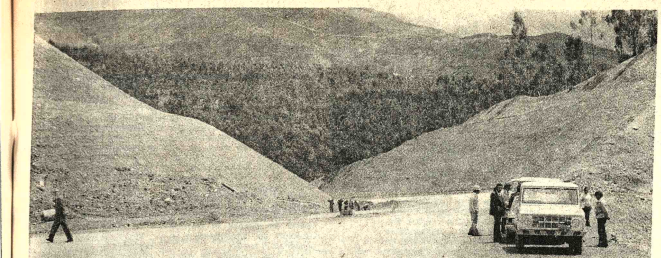

AUTOPISTA.- El Ministro de Transportes y Comunicaciones y autoridades del Servicio Nacional de Caminos, acompañados de periodistas, realizaron una inspección a los trabajos que se ejecutan para la construcción de la Autopista a El Alto.

## El estaño mantuvo precio de $US. 4,70

El estaño mantuvo ayer en el Mercado Internacional de Londres el precio de cuatro dólares con setenta centavos la libra fina, máxima cotización registrada hasta ahora en la historia comercial de esa materia prima no renovable.

Las cotizaciones transmitidas desde la capital inglesa y obtenidas en la Corporación Minera de Bolivia son:

Estaño, $US. 4,70 la libra fina.

Plomo, $US. 0,31 la libra fina.

Zinc, $US. 0,32 la libra fina.

Cobre, $US. 0,64 la libra fina.

Bismuto (productores), $US. 7,50 la libra fina.

Bismuto (otras transacciones), $US. 4,75 la libra fina.

Cadmio, $US. 2,62 la libra fina.

Plata, $US. 4,53 la onza troy.

Wolfram, $US. 170 la unidad métrica fina.

Antimonio, $US. 25,50 la unidad métrica fina.

Oro, $US. 136,25 la onza troy.

# Construcciones clandestinas perjudican obras de autopista

El Ministro de Transportes y Comunicaciones manifestó que, entre los principales problemas que perjudican las obras de construcción de la autopista, se encuentra el establecimiento irregular de viviendas a lo largo de la autopista, hecho que también influyó para el incremento de los costos.

Ayer, se realizó una visita de inspección a los trabajos y se pudo constatar el avance de los trabajos.

El Subsecretario de Transportes y técnicos del Servicio Nacional de Caminos informaron que en la parte baja de la autopista se han removido alrededor de doscientos mil metros cúbicos de tierra orgánica, que fue reemplazada por material firme, lo que permitirá garantizar la estabilidad de la obra.

El Subsecretario Mario Antezana manifestó que la autopista "constituirá una obra de arte", que significará un atractivo turístico y que se precisará de pequeños centros de observación, para que los turistas puedan ver la ciudad y la cordillera.

En el curso de la inspección se comprobó la presencia de centenares de tubos de desagüe, cañerías de conexión al sistema de alcantarillado y extensas áreas de basurales. Asimismo, se estableció la presencia de viviendas construidas sin orden, aspecto que perjudicó el normal avance de los trabajos.

Según afirmó el Ministro de Transportes, la autopista será concluída e inaugurada indefectiblemente el 31 de diciembre.

## Misión del BID sobrevoló zonas inundadas del Beni

La misión del Banco Interamericano de Desarrollo que visita Bolivia sobrevoló ayer la extensa zona de inundación del Beni, por la que atraviesa el camino de vinculación de ese departamento con el de La Paz.

En el recorrido tambien estuvieron presentes representantes del Ministerio de Planeamiento, Finanzas y de la Caja Central de Ahorro y Préstamo para la Vivienda.

Las autoridades nacionales están interesadas en hacer conocer "in situ" el potencial económico que encierra el país, especialmente la comprendida entre el departamento de La Paz y del Beni, por ser la de menor desarrollo, explicaron las autoridades encargadas de atender a los miembros de la misión del BID.

El Banco Interamericano de Desarrollo ha prestado asistencia financiera a la ejecución de líneas de la carretera La Paz—Beni, cuyos segmentos finales han sido seriemente afectados por las lluvias.

"Por ello—prosiguieron con la explicación— es interés del Gobierno desarrollar programas y proyectos a lo largo de la carretera Beni y el propósito de la invitación al BID es justamente para que vea en el terreno todas estas posibilidades y motivarlos para que estudien probabilidades de financiamientos de desarrollo agropecuario y rural".

Aunque el BID ha excluído de sus programas de asistencia técnica y cooperación financiera a los planes de vivienda, los representantes del Gobierno consideran posible que esa entidad otorgue al país préstamos con esa finalidad.

La participación de delegados de la Caja Central de Ahorro y Préstamo para la Vivienda en el recorrido aéreo al Beni obedece a esa necesidad, manifestaron las autoridades.

La gira de la misión del Banco Interamericano de Desarrollo incluye los departamentos de Cochabamba y Santa Cruz. Hoy, la misión, luego de su retorno del Beni, se trasladará a Oruro, a presenciar la tradicional entrada del Carnaval Orureño.

## QUIMBABOL aumenta su capital social para cubrir proyectos

La Junta Extraordinaria de Accionistas de QUIMBABOL, en reunión celebrada ayer, ha considerado la ampliación del capital social de esa entidad, a fin de cumplir este año la ejecución de los proyectos programados en base de la industrialización de los recursos de los salares de Coipasa y Uyuni.

Química Básica Boliviana "QUIMBABOL" S.A.M. está constituida por COFADENA, COSSMIL, CODEPO y CRECIS; conformó su nuevo Directorio para la gestión de 1977, cuya Presidencia fue encomendada al Gral. Paul de Palacios, como representante de COFADENA. El Directorio ha sido completado por el representante de COSSMIL, Cnl. Alberto Miranda; de CODEPO, Cnl. Mario Terán, de CRECIS, Marcos López Bello, y del Ministerio de Minería y Metalurgia, Ing. Guillermo Murguía.

Esa Junta Ordinaria de Accionistas, que determinó la composición del Directorio, consideró el Balance y la Memoria Anual de la gestión pasada, en que destaca la elaboración del estudio de factibilidad para la instalación de una Planta de Cloro-Soda, proyecto que fue ya presentado a los organismos del Estado para su aprobación final. Cumplido este requisito, QUIMBABOL licitará la provisión de maquinaria para esa planta.

La Junta Extraordinaria de Accionistas consideró la ampliación del capital social, a fin de cubrir el programa de actividades preparado para el presente año, que comprende la instalación de una Planta de Yodación de Sal, cuyo financiamiento ha sido aprobado por la Corporación Andina de Fomento. El trámite está en su última fase y en los próximos días, según informó QUIMBABOL, se firmará el contrato de instalación de la planta.

Con la ejecución de la Planta de Yodación de Sal y la futura de Cloro-Soda, se estima el empleo de cantidades considerables de materia prima proveniente de los salares del sudoeste, incrementando de esa manera, las actividades de numerosos cooperativistas dedicados a esa explotación.

Otra actividad programada por QUIMBABOL es la elaboración de estudios para la instalación de una Planta Refinadora de Trona, en base a los yacimientos existentes en la zona de los salares de Uyuni. Ese proyecto deberá estar concluído para fines del presente año.

## Unión de Mujeres pide respeto a derechos humanos

La Unión de Mujeres de Bolivia —filial La Paz— reclama por la vigencia de los derechos humanos, a la vez que protesta por las recientes persecuciones y apresamientos.

Esa entidad emitió un documento en el que manifiesta que es una cuestión de principios su reclamo de respeto a los derechos de las personas y que no es posible que se atenten contra los mismos pretextando actividades subversivas.

Se hace referencia a que fueron apresadas recientemente 21 personas, en su mayoría universitarios, y que los organismos de seguridad del Estado han actuado con violencia y violando la dignidad de las familias, al extremo de que algunas de ellas son tenidas como rehenes.

La Unión de Mujeres de Bolivia —filial La Paz— hace notar que los detenidos no han podido ser visitados ni auxiliados, razón por la que pide a instituciones como Cruz Roja Internacional, Acuerdo-Prensa Radio, Iglesia y otras que medien en el caso y reclamen por la vigencia de los derechos humanos.

## Santa Cruz exportará ganado

SANTA CRUZ, 17 (PRESENCIA).- La Federación de Ganaderos de Santa Cruz ha recibido la autorización gubernamental para exportar 5.000 cabezas de vacunos, a mercados extranjeros.

El anuncio lo hizo el presidente de FEGASACRUZ, Osvaldo Monasterio, quien dijo que la resolución ministerial autorizando la exportación, soluciona el problema de la superproducción. Aseguró que la exportación de carne será sin perjuicio de atender el normal abastecimiento del mercado nacional.

Con esta disposición, aseguró Monasterio, el gobierno está demostrando un amplio ánimo de ofrecer a los ganaderos la oportunidad de desarrollar un plan de explotación que, al margen de permitir el ingreso de divisas, coadyuve al desarrollo de la actividad ganadera.

La Federación ha tomado contactos en Chile y Perú, para la exportación de carne; por otra parte, exportará también ganado en pié.

## Campesinos recibirán hoy 380 títulos de propiedad agraria

Trescientos ochenta campesinos de la región de Kasani, cercanías del Lago Titicaca, recibirán hoy sus títulos ejecutoriales de propiedad agraria, se anunció en fuentes del Consejo Nacional de Reforma Agraria.

El Secretario General de Reforma Agraria, Antonio Suárez Becerra, ha sido encomendado con la tarea de entregar en mano propia los títulos agrarios.

Los beneficiarios de esos documentos, que les confiere la propiedad de las tierras que cultivan, pertenecen a la provincia Manco Kapac del Departamento de La Paz. Son trabajadores que se dedican a la producción de papa, oca y otras especies, además de la crianza de ganado vacuno, ovino y auquénico.

La entrega de títulos de propiedad se hará en presencia de las autoridades provinciales y de dirigentes campesinos.

## Serán forestadas zonas erosionadas de Tarija

La Corporación de Desarrollo de Tarija, CODETAR, informó que desarrolla un importante programa de forestación de los valles tarijeños, particularmente las áreas afectadas por la erosión de suelos.

La labor que lleva a cabo CODETAR es coadyuvada por la Agencia de Extensión Agrícola, dependiente del Ministerio de Asuntos Campesinos y Agropecuarios.

En la primera etapa del proyecto, han sido plantados en la zona de Iscayachi tres mil plantas de eucaliptos, pinos, casuarinas, álamos, chañares y otras plantas seleccionadas por su buena adaptación a las condiciones ecológicas de la región. Entre las principales características de estas variedades, se cuenta la raigambre profunda favorable al sostenimiento de suelos.

Se informó que el vivero instalado en Taroja, dependiente de la Agencia de Extensión Agrícola de ese distrito, proveerá de las plantas necesarias para cumplir el programa y que, al presente, existen alrededor de 40 mil unidades con ese destino.

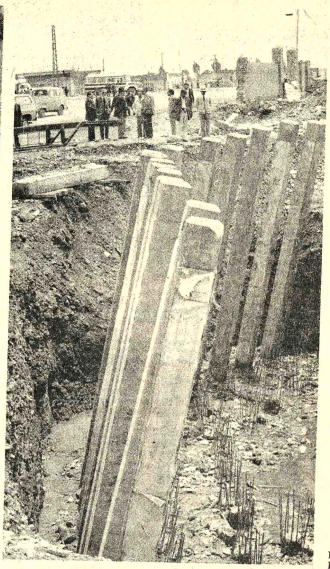

- DISTRIBUIDORA EL ALTO.- Se puede observar parte de los pilares de la futura distribuidora de la Autopista. Autoridades del Ministerio de Transportes y Comunicaciones realizaron ayer una inspección a los trabajos.

## Caravanas de turistas comenzaron desde ayer a afluir hacia Oruro

Millares de turistas y centenares de vehículos comenzaron a afluir a la ciudad de Oruro para presenciar, esta tarde, la tradicional Entrada del Carnaval que, en sí, constituye el despliegue impresionante de vestimentas y la exhibición de danzas de conjuntos folclóricos.

La Policía Nacional, a través del Servicio General de Tránsito, ha establecido desde ayer vigilancia y control en esa ruta, a fin de ordenar la circulación de vehículos y evitar que se produzcan accidentes ocasionados, en su mayoría, por la imprudencia de los conductores y su natural impaciencia por llegar rápidamente al lugar de destino.

En Oruro, los servicios policiales, debidamente reforzados, desplegarán un riguroso control para mantener el orden a lo largo del recorrido que harán esta tarde los conjuntos que participen en la Entrada del Carnaval.

Acá, en La Paz, por su parte la Policía Nacional ejercerá también especial vigilancia y control en toda la ciudad, y, particularmente, en los locales donde se realicen bailes de Carnaval.

Tránsito, de su parte, reforzará también su servicio en las calles de la ciudad, para prevenir casos de accidente. La vigilancia se efectuará sobre los grupos de jóvenes y niños que en sus juegos con agua, echan ésta sobre los vehículos en marcha, con peligro de que el conductor pierda el control de éstos y provoque accidentes.

**CARROS OFICIALES**

La Contraloría General de la República, en coordinación con las autoridades de Tránsito, ha adoptado medidas para evitar que este fin de semana sean utilizados los vehículos oficiales en viajes y excursiones.

Los retenes establecidos en los puntos de salida de la ciudad ejercerán especial vigilancia y detendrán a todo vehículo oficial cuyo conductor no exhiba una autorización expresa de la Contraloría General de la República.

Esos vehículos serán llevados a la Posta de Tránsito y sus conductores serán sancionados.

## Presidenta de la CIM visita La Paz

"Uno de los objetivos de la visita a mi país es conversar con las autoridades de gobierno, sobre todo con las que tienen a su cargo la problemática de la mujer" expresó la licenciada Gabriela Touchard López, presidenta de la Comisión Interamericana de Mujeres, quien visita Bolivia dentro de una gira a varios países miembros de la OEA.

"Con este motivo", continuo "conversé con la señora Elena de Oropeza, directora de la Oficina de la Mujer, dependiente de la Junta de Acción Social de la Presidencia , para cambiar ideas sobre el plan de la tercera fase para el fortalecimiento de la Oficina de la Mujer que se refiere a una asistencia técnica y financiera con el objeto de vigorizar esa entidad, a través de proyectos específicos de promoción y cambio para lograr la incorporación de la mujer en el desarrollo del país".

Otro propósito del viaje de la señorita Touchard, es tomar contacto con el Comité Boliviano de Cooperación de la CIM, dirigido actualmente , por la señora Delia de Trigo, y concretar el III Seminario de la Mujer Campesina que tendrá lugar el mes próximo en Santiago de Huata. Tambien tratará sobre los tres proyectos de desarrollo integral que tienen el sistema interamericano. El tema será: "la nueva imagen de la mujer en la sociedad actual". En esa reunión tomarán parte delegadas de medios de comunicación social, empresas editoras y publicitarias. El objetivo del encuentro es eliminar el uso de una imagen distorsionada de la mujer como medio publicitario y objeto de consumo. Dentro del temario de reuniones convocadas por la CIM figura, a continuación, el seminario sobre educación técnica, "Laboratorio para la educación técnica de la mujer en América," en el que se analizarán aspectos específicos para lograr que la educación técnica pueda dar una formación adecuada integral a la mujer y que esta pueda cumplir sus funciones en el hogar como madre, esposa y al mismo tiempo darle destrezas para satisfacer las demandas del mercado laboral.

La señorita Touchard visitó Montevideo donde asistió como observadora, a la Reunión del Consejo Interamericano de la Ciencia y la Cultura de la OEA, con el objeto de que ese organismo apruebe y adopte las conclusiones de la CIM para el decenio de la mujer.

## Pronóstico del tiempo

CIUDAD DE LA PAZ.- Presentará cielo nublado a parcialmente nublado con precipitaciones aisladas especialmente en horas de la tarde, se registrará poco cambio de temperaturas y vientos moderados del componente Sud.

Temperatura máxima pronosticada de 16.0 a 17.0 grados.

EL ALTO DE LA PAZ.- Temperatura máxima pronosticada de 13.0 a 14.0 grados.

Temperatura mínima pronosticada de 3.0 grados.

NORTE DE LA PAZ, CORDILLERA, ALTIPLANO Y VALLES.- Se registrarán precipitaciones aisladas especialmente en horas de la tarde, se registrará poco cambio de temperaturas y vientos moderados del componente Sud.

Temperatura máxima pronosticada de 16.0 a 17.0 grados.

Temperatura mínima pronosticada de 3.0 grados.

LLOS.- Se registrarán precipitaciones aisladas mejorando luego. CENTRAL.- Desmejorando en horas de la tarde con precipitaciones aisladas. RESTO DEL PAIS.- Presentará buen tiempo. SITUACION SINOPTICA.- Frente frío al Sud del país y vaguadas afectando Altiplano y Tierras Altas.

DELEGADA.- La presidenta de la CIM, licenciada Gabriela Touchard, explicó a la prensa los motivos de su visita a Bolivia.


Vendo Cerveza Checa
Por Mayor y Menor
Calle Juan José Pérez Nº. 275
Teléfono Nº. 26435

Dr. Aníbal Aguilar Peñarrieta
Ex-Consejero Regional para las Américas de NN.UU. y ex-catedrático Universidades Latinoamericanas
ABOGADO DE CORTE
DIRIGE: Atención de asuntos jurídicos en general
CONSULTORIA en ADMINISTRACION, ORGANIZACION Y METODOS.
ESTUDIOS DE FACTIBILIDAD, PSICOTECNIA, ORGANIZACION Y REORGANIZACION DE EMPRESAS.
Ayacucho 366 Segundo Piso Of. Nº 7 TELEFONO 22484


## Subsecretario Schemann:

# OEA aumentará en un 2 su cooperación a Boliv

.La Organización de Estados Americanos ha dispuesto aumentar en un 25 por ciento su programa de asistencia técnica y económica a Bolivia, según manifestó el Dr. Ronald Scheman, Subsecretario Administrativo de ese organismo interamericano, en una entrevista concedida a PRESENCIA, antes de su retorno a Washington.

Scheman llegó a La Paz el martes en la noche, el miércoles y jueves sostuvo entrevistas en los Ministerios de Relaciones Exteriores, Finanzas y Planeamiento y Coordinación, con el objetivo de informarse sobre los planes y proyectos de desarrollo nacional para adecuar e incrementar la cooperación técnica y económica de la OEA a nuestro país.

## Representante ante el CIE prestó informe

El Gral. Rogelio Miranda, Embajador de Bolivia en Londres y Representante Permanente del país ante el Consejo Internacional del Estaño, presentó ayer en la tarde un informe al Ministro de Minería y Metalurgia e integrantes de CIEBOL, en una reunión que fue calificada de preparatoria de las conversaciones que comenzarán el lunes, en La Paz, con representantes de Malasia, Indonesia y Tailandia.

El informe de Miranda fue guardado en reserva y se supone que tiene relación con la indagación de posiciones y criterios advertidos en las demás representaciones de países productores y consumidores ante el CIE, sobre la actual situación de ese organismo y el movimiento comercial del estaño.

Las autoridades mineras sostuvieron en los últimos días otras reuniones con el propósito de coordinar criterios y planificar la acción para las conversaciones con el Ministro de Industrias Primarias de Malasia y los representantes de Indonesia y Tailandia. Se trabajaba también en la preparación del programa que se cumplirá con los visitantes.

En fuentes del Ministerio de Minería se reiteró que no existe una agenda previa para las charlas y que la misma sólo podrá ser elaborada en coordinación con los representantes asistentes de países productores de estaño, quienes arribarán a La Paz a Hs. 11.35 del lunes.

**PRECIOS**

El vespertino "Ultima Hora" refirió que el Gral. Rogelio Miranda llegó, poco después de llegar a La Paz,que considera que el precio del estaño mostrará altibajos y que alcanzará el nivel de los cinco dólares por libra fina.

El alto funcionario de la OEA se abstuvo de dar criterios de carácter político y afirmó que el cargo que desempeña es eminentemente administrativo. "Mi trabajo concreto dijo- es escuchar los planteamientos y necesidades de las naciones integrantes de la OEA y no puedo hablar sobre temas de carácter político."

**PREOCUPACION DE ORFILA**

Afirmó que una de las principales preocupaciones del Secretario General de la OEA, Alejandro Orfila, es el desempleo en las naciones Latinoamericanas y que se ejecutarán varios programas para combatir el desempleo.

Scheman, manifestó que la OEA trabaja con un presupuesto anual de 42 millones de dólares,pero que continuamente se reciben donaciones de personas particulares o fundaciones, por lo que se dispone de 65 millones de dólares.

En relación a Bolivia, afirmó que, en el anterior bienio, la Organización de Estados Americanos cooperó al país con un millón trescientos mil dólares y que decidió aumentar su cooperación para el presente bienio en un 25 por ciento, es decir, desembolsará un millón seiscientos mil dólares en los programas de asistencia técnica y envío de asesores.

**PROGRAMA TRINACIONAL**

El Subsecretario Administrativo dijo que uno de los principales programas es el que se ejecuta con participación de Argentina, Paraguay y Bolivia, en el estudio de recursos naturales de la zona del Río Pilcomayo.

También dijo que dos asesores de la OEA trabajan en el sector de tributación, un asesor coopera en la preparación del censo agropecuario, otro, en CONEPLAN en la capacitación de personal para elaboración y diseño de proyectos agrícolas, otro, en la Universidad Mayor de San Andrés para fortalecer el sistema de bibliotecas universitarias.

**PRESTIGIO DE BOLIVIA**

Nuestro entrevistado afirmó que Bolivia adquiere cada año mayor respeto y prestigio en el exterior y que este año dio ejemplo en el cumplimiento del pago de su cuota a la OEA.

Reveló que nuestro país canceló su cuota de 72.000 dólares hecho que constituye un motivo para que esta organización decida aumentar sus servicios de cooperación a Bolivia.

Por otro lado, dijo que se sentía satisfecho por los resultados de las reuniones sostenidas en La Paz. Agregó que ha constatado que el equipo de profesionales que trabajan en el Ministerio de Planeamiento y Coordinación tiene una clara visión y objetivos precisos para lograr el desarrollo nacional.

El Dr. Ronald Scheman realizó ya visitas a Venezuela, Uruguay y Argentina.

Informó que la Organización de Estados Americanos concede anualmente más de tres m otorga alrededor d donaciones a in investigaciones depe las universidad donaciones fluctúan e mil dólares. Por otr OEA envía más de m técnicas para coo planes de desarrollo.

## Mafia internacio acusada de alen tráfico de coca

LA PAZ, FEB. 18 (AP mayor Alberto Saavedra, la Policía contra narcót aquí, acusó a la ma internacional de la droga mundo como responsal tráfico de cocaína en BO

El alto funcionario poli ñaló que la mafia intern tiene también sus red tendidas en BOLIVIA.

Saavedra desvirtúo versiones en sentido de Policía Boliviana no ata los grandes responsabl tráfico de drogas, sino sól intermediarios.

La Policía Boliviana lucha contra el consum bricación y tráfico de dro redoblado esfuerzos en timos meses.

Expertos estadounidens el combate contra el vici boran con las autori nacionales.

El gobierno nacional h terado su preocupación sob particular y se ha empeza un plan oficial de reeducaci drogadictos que está log sus primeros éxitos.

Un equipo de médicos quiatras, sociólogos, psicó y especialistas en conducta bajan en una de las experie piloto de ese tipo que se lle cabo en América Latina.

# El idioma castellano cumple mil años

Por MARIO EDUARDO ZOTTOLA (Agencia EFE)

El castellano, la lengua que une y comunica a más de doscientos millones de personas, se prepara para cumplir sus primeros mil años. Fue a mediados del siglo X cuando se escribieron las primeras glosas, según Dámaso Alonso y Germán Bleiberg.

A pesar de las dificultades que presenta el fechar textos tan primitivos, lo cierto es que las llamadas Glosas Emilianenses constituyeron el primer texto enteramente románico del castellano medieval.

UN TERMINO MUY TARDIO

La denominación "español" es un término muy tardío que apenas empieza a documentarse en el siglo XVI. El castellano en cambio tuvo una expansión imperial muy rápida. Tras penetrar en el dominio leonés, en contraste con la desaparición progresiva de otros dialectos insulares, fue eliminando el sustrato mozárabe, para introducirse luego en el área aragonesa.

Fue a partir de la Gramática de Nebrija (1492) que se convertiría en una lengua imperial, con cinco siglos de radiante existencia en América y una oportunidad única en la historia de las civilizaciones: repoblar la vida espiritual de las civilizaciones existentes en el Nuevo Mundo, estableciendo los cimientos morales de nuevas culturas, que todavía hoy se siguen desarrollando.

LAS PRIMERAS 43 PALABRAS

Los primeros vestigios del castellano escrito proceden del monasterio de San Millán de la Cogolla, en la localidad de la Rioja, provincia de Logroño en la actualidad. El primer texto de que se tenga noticia está contenido en el folio 72 del códice 60 de la Real Academia de la Historia.

De las 145 glosas conservadas ésta, señalada con el número 89, es la única que representa un texto con sentido y, según Menéndez Pidal, ofrece la virtud de darnos las primeras cláusulas que en España se conservan en romance.

En la transcripción de un sermón que podría creerse de San Agustín, pero que es de San Cesáreo de Arles, se añaden al borde del códice las primeras frases de la incipiente lengua. Son exactamente 43 palabras: una oración religiosa que ya es historia.

"Con la ayuda de nuestro dueño dice-, Señor Cristo, Señor Salvador, el cual es en el honor y el cual tiene la potestad con el Padre y con el Espíritu Santo, en los siglos de los siglos. Háganos Dios omnipotente tal servicio, que delante de su faz seamos gozosos. Amén" (En aquel castellano antiguo muchas palabras aparecían compuestas formando un solo término, por eso en su transcripción suman más).

En el siglo X, cuando se escriben las "Glosas" el pueblo estaba abriendo a su lengua nuevos cauces, superando las viejas formas del latín, en una búsqueda de otra fonética, sintaxis, estructura y vocabulario.

Actualmente las autoridades provinciales están preparando un ambicioso programa de actos para el mes de junio, al que consideran como un "momento propicio para que todos los países hispánicos puedan unirse en torno a un acontecimiento de tal trascendencia histórica".

EL CASTELLANO EN LA ACTUALIDAD

La celebración ha puesto sobre el tapete la actual situación del castellano y numerosas personalidades de las letras han dado sus opiniones.

En general, se acepta que el inglés se ha transformado en la lengua imperial del planeta y los idiomas europeos deben resistir presiones con severas políticas linguísticas. Un ejemplo de ello es la ley que entró en vigor este año en Francia, para proteger al francés de la penetración del inglés.

Se acepta asimismo, que España actualmente no tiene una política idiomática que defienda al castellano del constante deterioro que viene sufriendo. En cambio, se afirma que en los próximos años, el castellano hablado en América -con sus ricas variedades regionales- será el que influirá en la cultura hispana. Y además, se convertirá en el portavoz más válido para conocer el destino de una lengua, que en un principio fue impuesta y que hoy, los pueblos latinoamericanos, han enriquecido y recreado dando origen prácticamente, a un nuevo idioma.

EN ESTE MONASTERIO, en San Millán de la Cogolla, la llamada "cuna del castellano", en la provincia española de Logroño, fue hallado el texto más antiguo en nuestra lengua: son exactamente 43 palabras, una oración religiosa que ya es historia.

TEMPORADA DE TIWANAKU ANDINO.- El elenco que dirige Luis Calderón López ofrecerá una temporada de folclore en el Teatro Municipal, a partir del 4 de marzo. En la primera parte del programa de "Tiwanaku Andino" figura Bolivianísima 1977 (con expresiones coreográficas y musicales de los departamentos nacionales); en la segunda, "Tupac Catari", versión de este grupo artístico que ha representado a Bolivia en varios festivales. Luego de esta temporada, "Tiwanaku Andino" presentará "Fantasía Boliviana", con música inédita de Orlando Rojas, en el mes de mayo.

## EN LOS TALLERES DEL IDIOMA

La siguiente lista contiene enmiendas y adiciones a los diccionarios publicados hasta ahora, las cuales serán incorporadas en la nueva edición del Diccionario de la Real Academia Española:

**fuerza**..../magnetomotriz. Fís. Causa productora de los campos magnéticos creados por las corrientes eléctricas. Se mide en gilbertios o amperivueltas.

**fusión**.../nuclear. Fís. Reacción nuclear, producida por la unión de dos núcleos ligeros, que da lugar a un núcleo más pesado, con gran desprendimiento de energía. La fusión de los núcleos de hidrógeno en el Sol es el origen de la energía solar.

**gálibo.** (De cálibo) m. Figura ideal cuyo perímetro marca las dimensiones máximas de la sección transversal autorizadas a los vehículos con su carga que hayan de pasar por túneles, arcos, etc.//1 bis. **(La 1ª. actual.)**

**gas**..../2 bis. Mezcla de carburante y de aire que alimenta el motor de un vehículo automóvil. //2 ter pl. Por antonom., los **gases** intestinales. // **dar gas.** Actuar sobre el acelerador de un vehículo automóvil para aumentar la velocidad de su motor.// **a todo gas.** A toda velocidad.// **asfixiante.** El que se usa como arma de guerra para producir la muerte por asfixia. U.m. en pl.

**gascón**.../2 bis. Conjunto de dialectos románicos más o menos coincidentes que se hablan en dicha región.

**genio**.../5 bis. Disposición habitual u ocasional del ánimo, en la cual éste se manifiesta apacible o alegre, o, por el contrario, áspero y desabrido. **Ese hombre tiene mal genio. Estar de buen o mal genio.**

**gilbert**... (Del apellido del físico inglés William Gilbert, 1544-1603.) m. Nombre del gilbertio en la nomenclatura internacional.

**gilbertio**... Fís. Unidad de la fuerza magnetomotriz en el sistema c.g.s. de unidades (y equivalente a 10:4. amperiovueltas).

**guardaja.** (**Suprimese.**)

**guardapolvo**.../2. (**Enmienda.**) **Se suprime:** ...especialmente en los viajes.../7. Piezas que, a manera de alero corrido, enmarcan el retablo por arriba y por los lados.

**guardar**.../5. (**Enmienda.**) **Dice:** No gastar; ser detenido o miserable. **Debe decir:** No gastar; ser tacaño o miserable.

**guardarropa** (**Enmienda.**). f. En palacio, casas nobles y establecimientos públicos, oficina o almacén destinados a custodiar la ropa y otros enseres.//2. Local destinado a guardar prendas a los asistentes de cualquier espectáculo, fiesta o reunión de gentes. U.m.c.m.//3. com. Persona destinada a cuidar de la oficina o almacén donde se guardan ropas.//4. (**La 3 actual.**)//5.(**La 4 actual.**)//6. (**Enmienda.**) **abrótano hembra.**

**herraj.** (**Enmienda. Suprimese la etimología.**)

**hidrácida o hidracida.** f. Quim. Cuerpo resultante de la combinación de un ácido orgánico con una amina, empleado en el tratamiento de la tuberculosis.

**huecograbado**. m. Impr. (**Enmienda.**) Procedimiento para imprimir mediante planchas o cilindros grabados en hueco.

**humor**.../5. (**Enmienda.**) **humorismo**, manera de enjuiciar.../**negro. humorismo** que se ejerce a propósito de cosas que suscitarían, contempladas desde otra perspectiva, piedad, terror, lástima y emociones parecidas.

**humorismo**. (**Enmienda.**) m. Manera de enjuiciar, afrontar y comentar las situaciones con cierto distanciamiento ingenioso, burlón y, aunque sea en apariencia, ligero. Linda a veces con la comicidad, la mordacidad y la ironía, sin que se confunda con ellas; y puede manifestarse en la conversación, en la literatura y en todas las formas de comunicación y de expresión.//2. Doctrina médica antigua... procedían... **(todo igual.)**

**humorista**. (**Enmienda.**) adj. Dícese del que se expresa o manifiesta con humorismo.//1 bis. Dícese de quien, en sus obras (literarias o plásticas) o en sus actuaciones en espectáculos públicos, cultiva el humorismo.

**iguaria**...(**Añádase: ant.**)

**impigero, ra**... (**Suprímese.**)

**inflamable**. adj. (**Enmienda.**) Que se enciende con facilidad y arde desprendiendo inmediatamente llamas.

**inflamar**. (**Enmienda a la 1ª acepción.**) tr. Encender una cosa que arde con facilidad desprendiendo llamas inmediatamente. U.t.c.prnl.

**interlínea**. f. **Impr. regleta.** 2. Espacio entre dos líneas de un escrito.

**interlineado**. m. **Impr.** Conjunto de los espacios blancos que hay entre las líneas de un texto manuscrito o impreso.

**intervertebral**. adj. **Anat.** Que está entre dos vértebras.



# Obra inédita de Unamuno será publicada por "Espasa Calpe"

## Libro de poesía de Salazar Valle

"MALENTONADO RITMO DE LA VIDA, de Jorge Salazar Valle, 39 páginas Editado en los Talleres de la Imprenta del Instituto Promocional Andino.

Consta la obra de once poemas, a través de los cuales el autor nos ofrece su visión del mundo.

"Malentonado ritmo de la vida" lleva un prólogo de Alcira Cardona Torrico, La poetisa boliviana expresa: "Jorge Salazar Valle irrumpe en el mundo de las letras, con este primer libro de su producción poética, cuyo suggerente título: **Desentonado ritmo de la vida**", predispone a descubrir en él una nueva concepción de la poesía en el mundo agitado e irreverente de nuestros días. Son poemas de sentido ecuménico, sabedores a mover sentimientos de amor a la naturaleza y a la comprensión humana. Poesía social, desde el tema se expresa en figuras directas, sin meros. Original en el estilo, libre en la forma, el joven autor nuestra en su obra su honda sensibilidad poética, su gran capacidad creativa y su ingable espíritu de artista. Esta misa obra constituirá para el ven poeta el primer paso al ito que ya se vislumbra, al través de la poesía que ahora esenta".

Se encuentra en los últimos tramos de su lanzamiento, por Espasa Calpe un libro inédito de Miguel de Unamuno, que será publicado dentro de la colección Boreal. Se trata de "Gramática y vocabulario del Poema del Cid", y es el único texto filológico del escritor vasco. Esta obra, considerada por los especialistas como de gran interés, no sólo para los filólogos, sino para todos los interesados en la vida, obra y relaciones de Unamuno con otros profesores, fue preparada para un concurso convocado en 1893 por la Real Academia de la Lengua, y que ganó Ramón Menéndez Pidal.

La profesora española Pilar Lirio, de la Universidad de Oklahoma, y su compañera, la profesora Huntley, lo descubrieron en la sede de la Academia, hace un año. Ambas aportan a la publicación las investigaciones realizadas sobre el tema, así como cartas enviadas por Unamuno relacionadas con su trabajo.

La introducción corre a cargo del académico Julián Marías, director de la Colección "De "España Cultural").

MIGUEL DE UNAMUNO dejó inédita su obra "Gramática y vocabulario del Poema del Cid". Ahora será publicada por Esposa Calpe.

## Nuevo director del Museo de Etnografía y Folclore

Al mediodía de ayer fue posesionado como director interino del Museo Nacional de Etnografía y Folclore -dependiente del Instituto Boliviano de Cultura- el Sr. Luis Zeballos Miranda.

El Museo de Etnografía y Folclore ha ingresado recientemente a una nueva etapa, con la entregada del edificio que ha sido remodelado con la colaboración del Banco Central de Bolivia.

Este destacado investigador y folclorólogo es autor de varias obras, entre las que figura "Artesanía Boliviana".

El Museo de Etnografía y Folclore ha ingresado recientemente a una nueva etapa, con la entregada del edificio que ha sido remodelado con la colaboración del Banco Central de Bolivia.

Miembros del Consejo Directivo del Instituto Boliviano de Cultura (integrado por representantes de la Presidencia de la República, Ministerios de Relaciones Exteriores, Planificación, Finanzas, directora del IBC, y Directora del Instituto Nacional de Antropología) visitaron ayer el Museo y posesionaron al director interino, Luis Zeballos Miranda.


Solicitada

## A la Opinión Pública

ATROPELLO Y VIOLACION DE DERECHOS Y GARANTIAS CONSTITUCIONALES POR LA DIRECCION DE INVESTIGACION DE DELITOS (DIDAR)

Los periódicos El Diario, Presencia y Hoy de fecha 17 del mes en curso, han llegado bajo los epígrafes de: "Decomisaron 70.000 litros de aceite" "Decomisaron turriles de aceite extranjero" a informar a la opinión pública de un secuestro o incautación de mercadería de mi propiedad por parte de Agentes de Didar, sin que exista una verdadera razón valedera para dicho atentado inaudito, por lo que me corresponde aclarar a la opinión pública, lo siguiente:

1.- Hace varios años he venido obteniendo legalmente de parte del Ministerio de Industria y Comercio las autorizaciones o permisos para la importación de dicha mercadería, la misma que ingresó al país amparada con pólizas de importaciones, cual puede evidenciarse cualquier momento por la documentación que obra en mi poder, así como también es de conocimiento de las autoridades aduaneras y portafolio ministerial.

2.- No obstante de la dictación del D.S. 13341 de fecha 30 de enero de 1976, debo dejar claramente establecido que tenía un stock de dicha mercadería que alcanzaba a la cantidad de 130.000 latas de 5 litros más 5.429 turriles de 20 litros, los mismos que no podían en ningun momento ser comercializados en tan breve y escaso plazo determinado por dicha disposición legal.

3.- Que habiendo solicitado al Ministerio de Industria, Comercio y Turismo mediante nota de fecha 17 del mes de enero del año en curso, el reembase de dicho aceite se me autorizó en fecha 18 del mismo mes y año a procederse a ese reembase solicitado.

4.- Que encontrándome realizando dicha labor de reembase de acuerdo a las determinaciones del Ministerio de Industria, Comercio y Turismo, el día 17 del mes en curso, de improviso, con verdadero abuso de autoridad, se presentaron en mi domicilio legal los Agentes de DIDAR,ROMAN ROJAS LOPEZ, JOSE CALDERON LLERANA y otros,autorizados por el Sr. GUALBERTO AGUIRRE Director del Control Interno de Didar, y Mario Arce, llegando en forma por demás prepotente armados del revolveres allanar mi domicilio, llegando a incautarse de dicha mercadería y llevar consigo, en camiones sin darme la oportunidad a dar una explicación y exhibir la documentación que obra en mi poder.

5.- Basándose en la prepotencia y la fuerza dichos Agentes enviados por sus superiores cometieron dicho inaudito atropello a mi negocio, violando los derechos y garantías que establecen los arts. 7 Inc. d) y 12 de la Constitución Política del Estado, hecho que está dando lugar a que se instaure el correspondiente recurso de amparo ante la Corte Superior del Distrito, así como también las acciones judiciales correspondientes contra los autores de tan inaudito atropello.

6.- Los merituados Agentes después de incautarse de dicha mercadería trasladaron a depósitos abiertos donde se encuentran, deteriorando y perdiendo su valor comercial, ya que factores climatéricos determinan la pérdida total de dicho comestible, con los consiguientes daños y perjuicios que me ocasionan, ya que fuera de ser deudor a varias instituciones bancarias por los acreditivos consiguientes, obtuve también obligaciones de otras personas para pagar el costo de dicha importación, debiendo por lo tanto de todos los daños ocasionados no solamente responder dichos Agentes sinó también los funcionarios que impartieron la orden de secuestro e incautación de esa mercadería.

La Paz, febrero de 1977

Hugo Prada Céspedes

(Gerente de la Firma Hupraceed)

C.I.151810



## Mutual "La Primera"

## Proyecto "Los Pinos"

A fin de iniciar los trámites de entrega de departamentos, deben hacerse presentes en nuestras oficinas (Loayza N°. 131) los siguientes Pre-adjudicatarios:

| | |
|---|---|
| Bloque N°. 3 | Lunes 21 |
| Bloque N°. 15 | Martes 22 |
| Bloque N°. 25 | Miércoles 23 |
| Bloque N°. 27 | Jueves 24 |

La Paz, Febrero 19 de 1977.



## Ministerio de Urbanismo y Vivienda
## Consejo Nacional de Vivienda Minera
## Aviso a las empresas participantes - Plan "405"

Por Resolución de la Honorable Junta de Licitaciones del Consejo Nacional de Vivienda Minera, han sido declaradas DESIERTAS las Convocatorias a Propuestas N°s. 3, 4, 5. 6, 7, 8 , 9, y 10/76, correspondientes al Plan de Construcciones "405", en todo el país.

La Paz, febrero 19 de 1977



## H. Municipalidad de La Paz

## Advertencia a la Población

En vista de haber proliferado la presencia de personas que pasan por Autoridades Municipales, especialmente en los barrios marginales, la H. Alcaldía Municipal de La Paz, previene a la opinión pública que ningún personero está autorizado para efectuar cobros a domicilio o en los lugares de venta de mercaderías, artículos de primera necesidad y otros. Nuestros Inspectores para respaldar la función que desarrollan, deben presentar un memorandum de identificación emitido el presente mes, con la firma autorizada de la Dirección de Finanzas Municipales, cualquier situación anormal, deberá ser denunciada al "110" para proceder a su captura y posterior transferencia a la Justicia ordinaria.

La Paz, Febrero 18 de 1977


# ARTE Y CULTURA

## Concurso del Centro Jurídico de Pot

POTOSI, 18 (PRESENCIA) - El Centro Jurídico Femenino de esta ciudad convocó a un concurso de ensayo sobre el tema "Aporte de los abogados en el movimiento emancipatorio de Bolivia desde el año 1809 y su influencia en la fundación de la República".

Las bases del mencionado concurso, son las siguientes:

1ro.- El trabajo será de extensión libre, escrito a máquina a renglón seguido y deberá ser presentado en tres ejemplares con pseudónimo. En sobre aparte se incluirá el nombre completo del concursante y el pseudónimo usado.

2do.- Los trabajos se remitirán al Centro Jurídico Femenino, casilla 233, Potosí.

3ro.- El tribunal calific será conformado por per de prestigio y entendid Historia, cuyos nombre harán conocer en su d oportunidad.

4to.- Se otorgarán un Pri Segundo Premios, consist en medallas de plata y est documento pertinente en c se hará constar la calific obtenida por los agraciad

5to.- Los trabajos deber enviados a la dirección señ en el inciso 2, hasta el día junio del presente año.

6to.- La entrega de prem realizará en acto solemne ciudad de Potosí, el día agosto de 1977, en homen aniversario patrio.


## Dirección General de la Renta Interna
## Presentación del Formulario 77—R

*Se comunica a las empresas del sector privado que, siendo el día lunes el último plazo para la presentación del FORMULARIO 77—R, la División de Renta de Personas atenderá en el siguiente horario:*

*De 8.30 a 13 horas*
*De 13.30 a 19 horas.*
*La Paz, febrero de 1977*



## Caja Nacional de Seguridad Social
## Convocatoria a Propuestas
## Centro Sanitario de Tarija

Por resolución de la H. Junta de Almonedas, se convoca a todas las personas o entidades a presentar sus ofertas de venta de un lote de terreno de 15.000 a 20.000 metros cuadrados, destinado a la construcción de un Centro Sanitario en la ciudad de Tarija.

UBICACION.- El terreno deberá estar dentro del radio urbano en la zona autorizada para construcciones hospitalarias.

DOCUMENTOS Y DATOS.- Las propuestas deben estar acompañadas de los títulos de propiedad treintañal, plano o croquis de situación y colindancias, además, datos sobre acceso vehícular y facilidades de conexión de agua potable, sanitaria y pluvial y de servicio eléctrico.

GARANTIA DE SERIEDAD.- Igualmente deberá acompañarse boleta de garantía de seriedad de propuesta por $b. 50.00 más 5‰ (cinco por mil) del monto total de la oferta.

PLAZO DE PRESENTACION.- Las propuestas se harán en papel sellado o con reintegro más los timbres de ley y deberán ser presentadas en sobre cerrado y lacrado con el membrete del ofertante con la siguiente leyenda: CONVOCATORIA A PROPUESTAS TERRENO HOSPITAL TARIJA, hasta horas 15.00 del día lunes 21 de marzo de 1977, en las oficinas de la Administración Regional de la C.N.S.S. de Tarija, Calle Daniel Campos o en la Gerencia General en la ciudad de La Paz, Av. Mariscal Santa Cruz, esquina Almirante Grau 8º piso.

La Paz, 18 de febrero de 1977
Relaciones Públicas



Empresa Nacional de Fundiciones
Corporación Minera de Bolivia

## Licitación Pública Nº 1/77
## Segundo Aviso

## Suministro de Maquinaria y Equipos para una Fundición de Plomo—Plata en Potosí (Bolivia)

El Directorio Provisional de la Sociedad formada por la Empresa Nacional de Fundiciones y la Corporación Minera de Bolivia, hace saber a todas las firmas interesadas en el suministro de los Equipos Auxiliares, incluyendo financiamiento, que, a solicitud de una mayoría de los interesados, ha postergado la fecha de presentación de estas ofertas hasta el día lunes 9 de Mayo, a horas 16.00. Los demás puntos de ésta licitación pública quedan sin modificación. La Secretaría de la Sociedad, Av. Villazón Nº 1966-6º piso, La Paz Bolivia, atenderá las consultas de los interesados.

La Paz, 18 de febrero de 1977
LA SECRETARIA

# Horario de misas

- Horario de las misas que se celebrarán hoy, válidas para el domingo:
Nuestra Señora de la Merced (Plaza Bosque y Colón) horas 18.
María Auxiliadora (Av. 16 de Julio El Prado), horas 19. San Miguel (Calacoto), horas 19.
San Agustín (Mercado y Ayacucho), horas 19.
Nuestra Señora de Remedios (Av. Saavedra), horas 19.
Nuestra Señora de Pompeya (Calle Jamaica), horas 19.
Nuestra Señora de Copacabana (Villa Copacabana) horas 19.
Nuestra Señora del Carmen (Av. "20 de Octubre") horas 19.

# Misas

Estanislao Zuazo E. y Carmen Rosa I. de Zuazo, ruegan a los familiares, amigos, empleados de la ex-Bolivian Railway y de la Asociación Nacional de Enfermeras de la Guerra del Chaco, se dignen asistir a la misa que, recordando el primer mes del fallecimiento de la que fue

**Señorita SUSANA SOLIZ Z.**

Benemérita de la Patria

**(Q.E.P.D.)**

se oficiará mañana Domingo 20 a horas 11 a.m. en la Iglesia de San Agustín (al lado de la Municipalidad).

La Paz, Febrero de 1977.

La familia del que en vida fue Don

**JORGE EXENI B.**

**(Q.E.P.D.)**

agradecen a los amigos e instituciones por las muestras de condolencia recibidas y les invitan a asistir a la misa que en sufragio de su alma y recordando el primer mes de su llorado fallecimiento, se mandará oficiar el día de mañana domingo 20 del presente a horas 11 en la Parroquia de los RR.PP. Carmelitas (Sopocachi).

INVITACION RELIGIOSA

Flora vda. de Arteaga, madre; Jorge Ivanovich, esposo (ausente); Susana de Moen, Raúl Arteaga, hermanos; tíos, primos y demás parientes de la que en vida fue

**Dra. Señora E. JEANNETTE A. de IVANOVICH**

**(Q.E.P.D.)**

fallecida en un accidente ferroviario en la ciudad de BUENOS AIRES. Ruegan a sus parientes, colegas, amigos y personas piadosas se dignen asistir a la Santa Misa que en memoria del alma y recordando su llorado fallecimiento, se celebrará el día de mañana Domingo 20 del presente mes a Hrs. 12.30 en la iglesia de María Auxiliadora (El Prado).

Su asistencia a este acto piadoso, comprometerá la gratitud de la familia doliente.

La Paz, Febrero de 1977.

La familia de la que en vida fue ejemplar esposa y madre

**Sra. ALICIA SALGUEIRO de LOAYZA**

invita a sus parientes, amigos y personas piadosas, se dignen asistir a la misa, que recordando los seis meses de su llorado fallecimiento, se celebrará el día de mañana sábado 19 del presente mes a horas 12.00 en la Parroquia de los Reverendos Padres Carmelitas (Sopocachi).
Su asistencia a este acto piadoso, comprometerá la gratitud de la familia doliente.

La Paz, Febrero de 1977.

# Sociales

REUNIONES

El Agregado Militar y Aereonautico a la Embajada del Ecuador y la señora de Espinoza ofrecerán, el domingo 27 del presente, una recepción para conmemorar el "Día de la Fuerza Terrestra" de ese país.

La Agregado de Cultura y Prensa a la Embajada del Brasil, señorita María Eduarda Pompeu Brasil, ofrecerá hoy un almuerzo en honor de los nuevos secretarios de esa misión diplomática.

La esposa del Presidente del Banco Central de Bolivia, señora Lupe Téllez de Mercado ofreció ayer un té con desfile de modelos en honor de la señora Marcia de Sternfeld, esposa del Vice-presidente del Banco Interamericano de Desarrollo, por su visita a Bolivia

SOCIEDAD FILARMONICA DE LA PAZ

La Sociedad Filarmónica de La Paz ofrecerá el próximo miércoles una recepción, en los salones de la Casa Argentina, con motivo de la posesión de su nueva directiva.

CLUB DE LEONES

El Club de Leones de La Paz ofrecerá hoy su tradicional baile de fantasía para celebrar el Carnaval. La reunión tendrá lugar en casa del señor Hurtado Gómez.

MATRIMONIO

Hoy, en la Iglesia de la Inmaculada Concepción de María, Monticulo, se celebrará la boda de la señorita Gabriela Palao Bretel con el señor Carlos Villarroel Sotomayor.

El Embajador de Alemania y la señora de Racky ofrecieron una recepción para despedir al Agregado de Prensa y Cultura y la señora de Papenfuss por su próximo viaje de retorno a su país, concluida su misión diplomática en Bolivia. En la foto, los agasajados departen con los anfitriones y un grupo de invitados a la reunión.

# Anticonceptivos en un.....

(Viene de la página 3)

plemento del método del ritmo aceptado por la Iglesia. El nuevo descubrimiento permite establecer con exactitud el momento de la ovulación advirtiendo a la pareja del peligro de una relación sexual en tal situación.

Completan el arsenal contra el embarazo, la píldora para el "Día después" (PDD) del acto sexual, que ofrece una última esperanza de salvación a la pareja que se excedió, y la inyección trimestral de un preparado sintético de progesterona, para culminar en la "píldora para hombres", que confiene una hormona inhibidora de la testosterona, hormona masculina. El método limita la producción de espermatozoides y disminuye el deseo sexual. Este último ha sido aprovechado para tratar criminales sexuales, a los que se les aplica dosis elevadas de la hormona inhibidora provocando una castración hormonal. Todo reforma a la normalidad cuando se suspende el tratamiento.

Todo lo anterior es válido para las clases media y acomodada, que sienten los principios morales y religiosos como los ricos los reclamos de los pobres. Son dos esferas culturales y económicas que pueden tomar decisiones propias, sin tener que atenerse ni someterse a ofrecimientos de dispositivos intrauterinos gratuitos, publicidados habilmente por algunos médicos y enfermeras, ni a ligaduras subrepticias de trompas en operaciones cesáreas.

Pero ¿qué pasa con la clase campesina que por su alejamiento y deficientes condiciones socio - económicas y culturales no se entera de la real importancia del asunto, y se convierte en conejillo de indias de traficantes de la ciencia y la sociedad?.

La complejidad del asunto resalta, y reclama un análisis concienzudo.

Son parámetros que deben tenerse en cuenta, los bajos ingresos del campesino y los reiterados embarazos de su compañera -6,8, 12 en toda su vida sexual con niños - 4, 6,8-. que mueren antes de cumplir un año de edad. También, la deficiente infraestructura rural, pocas escuelas y postas sanitarias deficiente orientación agropecuaria.

Asimismo, la mala calidad biológica de la mayoría de los recién nacidos, que ya nacen depauperados por la desnutrición de la madre, y que acaban su frágil y efímera vida a los pocos meses de nacer por falta de alimentación y atención sanitaria.

Por el otro lado, está la despoblación del territorio nacional, y escribo despoblación porque todo parece indicar (el censo) que el número de bolivianos es cada año menor, seguramente porque unos mueren, otros se van, otros, nacen y se mueren al poco tiempo, y los que sobreviven y se quedan no compensan la sangría humana que soporta la patria.

Me permito refutar a quienes aseguran que todo niño nace con su pan bajo el brazo, porque "no sólo de pan vive el hombre" también necesita proteínas, grasas, vitaminas, minerales, y unos 2 litros por día de agua limpia, potable y sabrosa para crecer y desarrollar con armonía y salud.

Como se ve, el problema es complejo Por eso mismo, las decisiones no pueden ser inmediatas. Está el compromiso previo de un análisis profundo de los factores que condicionan nuestro retraso, de las probabilidades y medios para salir adelante y de la obligación particular y colectiva, de mejorar nuestra condición humana.

# Fallecimientos

FOTO LINARES LTDA.

Tiene el profundo sentimiento de comunicar el sensible fallecimiento de su gerente

**Don DIETER GLATT**

e invita a todos los amigos del extinto al sepelio que se efectuará el día de mañana domingo a horas 11.30 en el Cementerio Alemán.

La Paz, Febrero de 1977.

En la paz del Señor ha dejado de existir el que en vida fue

**Don DIETER GLATT**

**(Q.E.P.D.)**

María Luisa von Ceumern de Glatt, esposa; Monika, Erich, Patrik, hijos; Luisa v. de Schulz, madre; Hans Glatt, Ursula Glatt de Javornik, hermanos; Esteban Javornik y Ruth Melian, hermanos políticos; primos, sobrinos y demás familiares ruegan asistir a la traslación de los restos mortales de la capilla del Cementerio Alemán el día de mañana domingo a horas 11.30.
Será favor que comprometerá la gratitud de la familia doliente.
El duelo se despide en la puerta de la Capilla.
La Paz, Febrero de 1977.

"BOLIVAR" S.A. DE SEGUROS
En la paz del Señor ha dejado de existir el que en vida fue asegurado

**Don EMILIANO LOAYZA COSSIO**

**(Q.E.P.D.)**

Sinforosa S. vda. de Loayza, esposa; Graciela, Flora, Jaime, Gilberto, Reynaldo, Emilio, Waldo, Ramiro, Trudi y Martha Loayza Salas, hijos; Constancio Tórrez, Vicente Zapata, Justo Cadena, Lili Ríos, Irma Muñoz, Magda Bonilla, Hilda Santander, hijos políticos; Marcelino, Celso, Armando, Arminda y Genoveva, hermanos; los primos, sobrinos, nietos y demás familia, ruegan a sus amistades y en forma especial a los Residentes de Sorata y demás personas piadosas se dignen asistir a la traslación de los restos mortales del extinto al Cementerio General el día de hoy Sábado 19 a Hrs. 4 de la tarde.
El cortejo fúnebre partirá de la calle Chuquisaca. Local Obreros el Porvenir.
Favor que agradece la familia doliente.
La Paz, febrero 1977


UNIROYAL

MUY PRONTO
SUSANA GIMENEZ
ANDRO
El ídolo como Ud. quería verlo junto a la vedette-bomba del año!!
TU ME ENLOQUECES

Pese a las SEQUIAS y las INUNDACIONES Tenemos...
ARROZ
...y de la mejor calidad
el arroz es un alimento básico en la dieta familiar, con alto poder nutritivo

ENA tiene a la venta ARROZ en envases de UN quintal, UNA arroba, 5 kilos y 1 kilo. Envases cómodos, higiénicos y ECONOMICAMENTE al alcance de todas las amas de casa.

ARROZ extra-superior, superior, clase buena y popular. La Empresa Nacional del Arroz (ENA) garantiza calidad y peso justo.

El ARROZ suple a otros productos en igual o mejor poder alimenticio. ENA dispone de ARROZ para entrega inmediata.

EMPRESA NACIONAL DEL ARROZ (ENA)
Oficinas regionales de ENA:
LA PAZ: Av. 20 de Octubre esquina Otero de la Riva Tel. 64316.
ORURO: Av. 6 de Agosto Nº 1372. Tel. 52659
COCHABAMBA: Calle Calama Nº 377S, Tel. 25520
SANTA CRUZ: Calle Arenales Nº 538, Tel. 22045
DISTRIBUIDORAS:
TARIJA: Calle Sucre Nº 606 (Angel Gutiérrez)
POTOSI: Jiménez Delso y Cía. (Millares Perforadista) Casa Americana, Calle Bolívar esq. Junín Nº 10 Rafael Ramos, Calle Cobija Nº 27
SUCRE: Julián Toledo, Calle España Nº 1

En Tarija
Se vende una propiedad de 20 hectáreas con plantación de vid. 5 hectáreas en primer año de producción y 2 en plantación nueva con abundante riego.
Referencias Hotel Sucre teléfono 2123 Tarija

Copropietarios
Edificio "6 de Agosto"
La Empresa Bartos comunica que hasta el 15 de Marzo/77, como fecha máxima, deben apersonarse al Edif. 6 de Agosto con el objeto de escoger colores en sus departamentos.
Pasada esta fecha, la Empresa definirá los colores en los departamentos pendientes.

Consultorio de Orientación Psicológica
Hortensia Gómez de Aguilar
Especialización en México
Aníbal Aguilar Peñarrieta
Ex-profesor de psicología, sociología y criminología en Universidades Latinoamericanas
ORIENTACION FAMILIAR.-PROBLEMAS PSICOLOGICOS DE ADULTOS, PUBERTAD, ADOLESCENCIA Y NIÑOS.
Ayacucho 366
Segundo Piso Of. Nº 7 TELEFONO 22484


# AGENDA FEMENI

INSTITUTO DE REHABILITACION ANA WASON

Las Voluntarias del Instituto de Rehabilitación "Ana Wason" entregaron un lote de material escolar, manteles, y cotillón, para los niños internados en ese nosocomio

VOLUNTARIAS DEL HOGAR SAN JOSE

Las Voluntarias del Hogar San José se reunieron para elegir su nueva directiva que está integrada por las señoras: Raquel de Bustillo, Aida de Estenssoro, Wilma de Torres, Francis de Verástegui, Lucia de Brodadpo, Emilia Patiño, Norha von Borries, Doris de Asper y de Bradoddin.

ASOCIACION DE DIPLOMATICAS Y TRANJERAS.

La señora Janet de Ste esposa del Embajador d dos Unidos, en nombre Asociación de Damas Di ticas y Extranjeras, o una medalla de plata a la Leonor de Llosa, espo Embajador del Per reconocimiento a su trat la entidad.

ASOCIACION BOLIVIA SECRETARIAS

La Asociación Bolivia Secretarias se reunirá el a horas 18, en su secreta

La Embajada de Fran cia comunica que los nú meros telefónicos: 21107 24521 de esta misión, han sid substituídos por los siguien tes: 60430 y 60431. Por otra parte, el número de la re sidencia es ahora el 84.696

*Fabiolita, tesorito, en tu santo un abrazo y muchos besos de tu Madre, Fabiolita, tesorito.*

PRIMER ANIVERSARIO. Niñita Fabiola Lagenbacher Bascopé, cumple hoy su primer año de vida, motivo por el que sus familiares ofrecen en su honor, hoy sábado 19, en Santa Cruz, una fiesta de cumpleaños.

## En Santa Cruz

El día de hoy apagará su primera velita la niñita Beiby Vaca Durán P. con este motivo sus padres ofrecen una salteñada—piñata en su domicilio particular.


40473 GAS


## Cumpleaños

Hoy cumplen 8 y 7 años, las niñitas Carmen Rosa y María Lourdes Moreno S. Con este motivo ofrecerán un té piñata a sus pequeñas relaciones.

# Administración de Cafetería

El Comité Sindical "LONABOL" invita a las personas especializadas en el ramo que deseen hacerse cargo de la administración de la cafetería y servicio de refrigerio al personal, a presentar sus propuestas, sobre la base de las especificaciones que podrán obtener de la Coordinación Laboral, Av. Mariscal Santa Cruz, Esq. Cochabamba.

El plazo para la presentación de oferta ha sido fijado hasta el día 22 del mes en curso.

COORDINACION LABORAL
La Paz, febrero de 1977

# Ministerio de Minería y Metalurgia
## Banco Mundial
## Programa Catastro Minero
### Licitación Pública Internacional No. 1/77.

El Ministerio de Minería y Metalurgia de Bolivia ha recibido un crédito del Banco Mundial para contribuir a sufragar el costo del PROGRAMA CATASTRO MINERO, para cuya ejecución se formula la presente licitación.

Se convoca a licitación Pública Internacional a todos los proveedores y representantes legalmente establecidos en el país, a todos los países miembros del Banco Mundial y Suiza la provisión de los siguientes equipos,vehículos y materiales.

1. Equipo técnico de precisión para campo. (Teodolitos, telémetros, brújulas, altímetros, etc).

2. Equipo de Radio transmisores y receptores, recargadores de baterías, etc.

3. Camionetas doble cabina o vagonetas. (Doble tracción, con guinche, etc.).

4. Equipo de oficina

a) Máquinas de calcular de mesa y de bolsillo (Científicas).

Los pliegos de especificaciones están a disposición de los interesados en las oficinas del Ministerio de Minería y Metalurgia, Departamento Administrativo, sita en la Av. 16 de Julio 1769, La Paz - Bolivia, previo pago de $b. 200.- ($US. 10.-).

Las propuestas deberán ser presentadas en sobre cerrado y lacrado de acuerdo a especificaciones legales en vigencia, hasta Hrs. 16.00 del día 11 de Marzo de 1977 en la oficina de Secretaría General del Ministerio de Minería y Metalurgia.

Los pagos emergentes de los contratos adjudicados se realizarán en conformidad a las normas que rigen en el Banco Mundial para la utilización de los créditos que otorga.

Departamento de Relaciones Públicas.- Ministerio de Minería y Metalurgia.

La Paz, 18 de febrero de 1977

# AVISOS ECONOMICOS

## El Drama clasificado

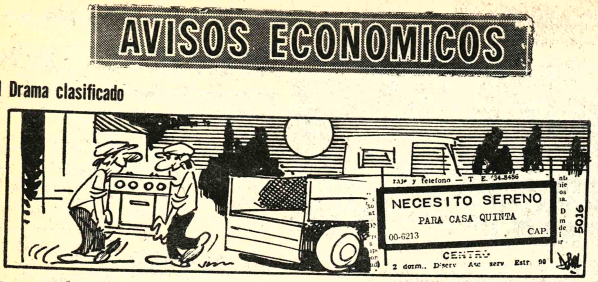


**Revistas Libros**

**GISBERT Y CIA. S.A.**
Casilla 195
La Paz - Bolivia

ACABAMOS DE RECIBIR:
REAL ACADEMIA ESPAÑOLA- Diccionario de la Lengua.
KESTER- tabilidad 4 tomos.
SELDON- Diccionario de Economia
CASA ARUTA- Estadistica Intermedia
SAMPEDRO- Las Fuerzas Económicas de Nuestro Tiempo
SAMPEDRO- Estructura Económica.
MALINVAUD- Lecciones de Teoria Microeconómica
BACH- Tratado de Economia 2 tomos.

**Casas**

VENDO Casa en Sopocachi, teléfono 27122. (15-21/79770).

**Tiendas Kioscos**

TIENDA CENTRICA O zona residencial necesito. para exposición muebles. Ref. 65084-65085. (17-19/79786)

**Propiedades Terrenos**

VENDO TERRENO COTACOTA 1.600 Mts. Referencias Sr. Siles parada Micro "R" Nº. 462 Av. Las Palmeras Barrio Los Pinos (18-21/79793)..

VENDO TERRENO en IRUPANA 12 hectáreas Referencias teléfono 29727 Sr. Zorrilla (19-25/R)

**Profesores Academias**

POLICOPIADOS Instrucción Militar completos cualquier cantidad. Programas diarios, Planes Semanales INSTITUTO "EVA PERON" Yanacocha 682 (17-21/79788)

INSCRIPCIONES Dactilógrafas Bilingues (10 meses) "ICEP" Yanacocha 682 (17-21/79788)

**Técnicos**

PLOMERO INSTALACIONES SANITARIAS Teléfono 26823 (19-26/79951)

**Orquestas**

ORQUESTA especialcular "JAZZ AZUL" Pasaje Claudio Pinilla 1217 teléfonos 41591-53588 (14-/9/.....)

FLETO AMPLIFICACION teléfono 61997 o calle Tarija Nº 355 (17-21/R)

LUCHO VIERA SU "ORQUESTA" Teléfono 53220 (15-23/79776).

LOS ONIX Conjunto electrónico. Teléfonos 54333-65996 (8-18/79676).

LOS ONIX Conjunto electrónico. Teléfonos 54333-65996 (19-28/79797)

ORQUESTA COPACABANA Teléfono 65955 (15-7/79774).

ORQUESTA Electrónica "CARAVELL" teléfono 64206 (16-21/79777).

BAILE Con órganos electrónicos. teléfono 64206 (16-21/79777).

REPARAMOS Radios y TELEVISORES, teléfono 57976 (16-18/79781).

TECNICO ELECTRICISTA teléfono 57976 (16-18/79781).

TECNICO EN T.V. reparamos toda marca a domicilio. Teléfono 64724 (9-25/79581)

**Ofertas especiales**

SE VENDE Máquina de soldar arco y autógeno. Ref. Calle Mercado 935 segundo piso. Of. 5, teléfono 22795 (19/79799)

CASA DE FAMILIA Recibe señoritas internas con pensión, teléfono 63494. (17-18/79784)

MAMPARA Vendo especial para oficina, peluquería, Ref. Cañada Strongest 1587 (17-18/79783)

VENDO UNA MAQUINA DE ESCRIBIR 18 pulgadas Seminuevo Ref. Pisagua 718 de 9 a 12 (preguntar por el Sr. Arturo Millares) 1 (15-21/R)

**Prestamos Dinero**

NECESITO Con urgencia dinero en préstamo, ofrezco buena garantia, buen interés. Devuelvo en dólares. Ref. Teléfono 53315 (18/79792).

**Departamentos Habitaciones**

SOPOCACHI Alquilo a dos personas dormitorio lleno sol con pensión. Teléfono 28079 (11-18/79758).

DEPARTAMENTO EN ALQUILER NECESITO Living, comedor y dependencias para matrimonio sólo. Preferentemente zonas de Miraflores, Obrajes o Sopocachi. Referencias: Teléfono 52172. (12-22/CVC).

**Empleados**

JOVEN BACHILLER desea trabajar como mensajero en cualquier oficina Ref teléfono 25159 (preguntar por Severino Condori) (15-21/R).

PEINADORA con experiencia y ayudante-armadora necesito PEINADOS "ONDABEL" Av. Arce 2820 (17-18/R)

JOVEN ACTIVO NECESITO para liquidación de baratos bonitos juguetes Avda. Busch 1929 entre Diaz Romero y Villalobos teléfono 28745 (17-18/79789).

NECESITO PELNADORA y Ayudante. teléfono 28771 (16-19/79780).

COCINERA Y EMPLEADA doméstica COMPETENTES con Certificados y Garantía PRECISAMOS teléfono 82829 (R)

**Varios**

TRAMITES MILITARES Libretas, gestiones varias, DANIEL ROBERTO ARDUZ, Procurador causas ex-secretario Tribunal Militar, 40 años práctica. Sagárnaga 161 Casilla 3807 (19-20/79798)

SE VENDE Sacones de Napa y Gamusa, de hombre, mujer y niño, Ref: Francisco de Miranda esquina Villalobos Nº.2099, inferior (R).

OCASION VENDO "STEREO" 3 en uno NUEVO $b. 15.000. Referencias Edif. Sáenz 6to. piso. Of. 107 (Interior) (12-18/R).

TRAMITAMOS LIBRETAS Militares, títulos bachiller, brevets profesional. Sagárnaga 173, segundo piso, oficina 4. (17-19/79787)

EXTRAVIO DE TALANORIO Plan 36 Nº Contrato 15349 de Jaime Ramiro Gumiel Lozada queda nulo (17-19/79782)

**Vehiculos**

VENDO Motocicleta Suzuki 120 cc. con dualmontañera, flamante estado, Pisagua 859 (Teléfono 53723 (19-21/79800)

VENDO Peugeot Francés 504 óptimas condiciones, 1975, 17.000 kms., cristales ahumados, palanca al piso, frenos y dirección asistidos, doble carburador, radío F.M., serie completa repuestos origen, teléfonos 84625-58457. (19-23/79796).

COMPRO JEEP Toyota nuevo con poco uso. Ofertas a casilla 3549 (18-20/79791)..

CAMIONETA FORD F-350 Custom americano de estacas, modelo 1973 de 3 toneladas, se vende. Ref. Illimani 1930 cerca Estadio, teléfono 43114. (16-18/79775).

LLEGARON, LLEGARON Motores usados americanos Dodge, Ford, Chevrolet, International, arranques, distribuidores, parabrisas, barras torción, tambores, diferenciales, puntas ejes, a precios de ocasión. Zoilo Flores 1284 (15-3/79772).

JEEP AUSTIN 67 en buen estado, vendo ocasión, llamar teléfono 25616. (18-21/79790)

MANCHADITAS
GALLETA GUIA

¡ Ayúdanos a ayudar !
ASOCIACION DE GUIAS SCOUTS DE BOLIVIA
*Pedidos al Tel. 58287*

**Teléfonos**

VENDO TELEFONO Instalado, Edificio Brasilia. Av 6 de Agosto. Ref: Teléfono 58983. (15-21/79773

**Animales**

REGALO Y VENDO gatitos Ra.Boli. Juan de la Riva 1588 (Sr. Rafael patio Izquierdo toda hora (18-19/79794).

**COCHABAMBA**

EN COCHABAMBA Por motivo de viaje se vende una linda casa sobre mil metros cuadrados con tres departamentos, adecuada para cualquier negocio. Entrega inmediata. Ref: Cala Cala, Man Césped 150. (R).

VENTA Alquiler o permuta casa grande en Cala Cala, 6 dormitorios, 4 baños, toillete suite independiente, dependencias, servicio, teléfono, jardin, piscina con filtro. La Paz: Teléfono 22255, Cochabamba 41031 (18/79785).

EN COCHABAMBA se vende camión Ford F 700 americano 0 kilómetros chasis largo reforzado. Referencias teléfono 25740 (9-18/83083)

**SANTA CRUZ**

EN SANTA CRUZ Cambio negocio establecido (disquera) por automóvil americano 2 ó 4 puertas, no importa marca. Ref. La Paz teléfono 53495. Santa Cruz, Daniel Sahagun, Ultima Hora (18-20/77015).

EN SANTA CRUZ Vendo casa inmejorable ubicación 41/2 cuadras plaza principal lado oeste. Ref: En Santa Cruz Buenos Aires 459, en Cochabamba Oquendo 6302 (17-21/73087)

EN SANTA CRUZ De ocasión vendo una granja avícola con casa de vivienda a todo confort, a diez minutos de la ciudad. Ref. Teléfono 2-2640 . (19-28/77005).

# Presidente Argentino escapó...

(Viene de la página 1)

El 9 de noviembre, un miembro de los Montoneros que se desempeñaba como funcionario de la Policía de Buenos Aires, dejó una bomba de tiempo en el edificio de la repartición la que, al estallar, causó la muerte a un policía y dejó heridos a otros entre los que se contaba el Subjefe del organismo. Finalmente, el 15 de diciembre, un sociólogo - también sindicado por las autoridades como militante de esa organización extremista- abandonó un portafolio, con una carga de trotyl en el interior, en una dependencia del Ministerio de Defensa.

La explosión del artefacto dejó un saldo de 15 muertos y más de 30 heridos.

Ningún grupo subversivo se adjudicó en noviembre de 1974 la voladura con explosivos de un yate en el que paseaba el entonces jefe de la policía, Comisario Alberto Villar, acompañado de su esposa.

COMUNICADO

BUENOS AIRES, 18 (LATIN)- El texto del comunicado oficial del gobierno, informando sobre el frustrado atentado de hoy contra la vida del Presidente , General Jorge Videla, es el siguiente:

"Siendo las 8.40 (11.40 GMT), en momentos en que el avión presidencial despegaba con destino a Bahia Blanca, detonó un artefacto explosivo que estaba colocado en la bóveda del desagüe del Arroyo Maldonado, que corre en las proximidades de la pista".

"El artefacto detonó a unos 15 metros al costado de la pista, hacia el Río (de La Plata)".

"La explosión produjo la remoción de tierras y escombros de la bóveda del canal que no afectaron el despegue de la aeronave".

"Por razones de seguridad aérea, el avión presidencial se dirigió a la primera brigada aérea de Palomar , donde se constató que no habia sufrido ningún alguno, continuando luego el traslado previsto a Bahia Blanca".

"La pista del aeropuerto fue clausurada para investigar el hecho, constatándose que no hubo daños importantes y será habilitada al tránsito luego del barrido de la misma".

## DANIEL EL TRAVIESO

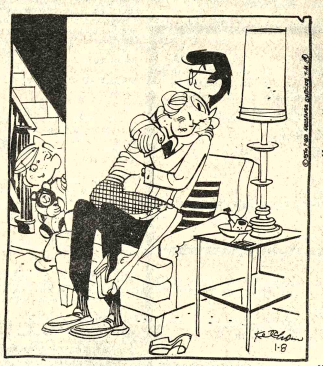

—¿No ha llorado ella la parte sobre la rotura del parachoques?

## DIVULGUELO

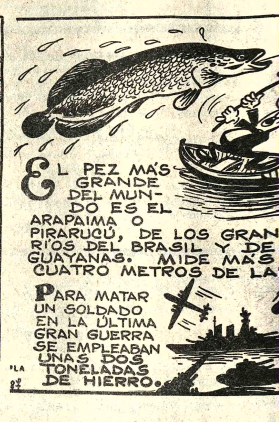


## JUSTO Y FRANCO

## MARIA DE ORO

# AGENDA

PRESENCIA Av. Mariscal Santa Cruz, Edif. Esperanza, CENTRAL Tel. 40460 - 41125 y 52184 - GERENCIA : Tel. 52172. PUBLICIDAD Tel. 52178. REDACCION: Tel. 51998 - Casilla 1451. Cajón Postal 3275.

**FARMACIAS DE TURNO**
**DEL 19 AL 26 DE FEBRERO**

COCHABAMBA, Dr. Rafael Valle. Ballivián 1483, Tel. 42927.- SAN LUIS, Dra. Licy Bustillos, Diaz Romero 1334, Tel. 24785.- VICTORIA, Dra. Delia Arancibia, Av. 6 de Agosto 750, Tel. 26823.- LA SAMARITANA, Dra. Elia Añez, Av. Quintanilla Zuazo 123, Tel. 65453.- CRUZ DE ORO, Dr. Juan J. Tejada, Los Andes 1013, Tel. 50183.- VENUS, Dra. Aide Villarreal, Villa Copacabana - Villa San Antonio.- APOLO, Dra. Lily Rojas, Av. Buenos Aires 1402.

BOMBEROS 119 - ASISTENCIA PUBLICA 118-2211 - RADIO PATRULLA 110 - TRANSITO 28148 SAMAPA 26628 - 26548 - ENERGIA 54357 - TELEFONOS (RECLAMOS) 113 - INFORMACIONES 104 SEÑORITA HORA 117 LARGA DISTANCIA EXTERIOR 55907-09 INTERIOR 20402-03 HOSPITAL DE CLINICAS CENTRAL 22821 - 22872 - ASAÑA 59333-59310.

RETEN DE EMERGENCIA DEPENDIENTE DE LA MUNICIPALIDAD, 28643 y 60193.

**FLOTAS**

ABAROA Alonso de Mendoza 342, Tel. 27096. ALIAGA Montes 700, Tel. 28378. ANDINO, León de la Barra 360, Tel. 20471. ATLAS, Alonso de Mendoza y Bono 226, Tel. 28621. AUTO LINEAS INGAVI, (viajes al Desaguadero) Manco Kapac 445 (frente a Vita) Tel. 28981. BUSTILLOS, Calle Tumusla, al lado Hotel, Tel. 26884. BOLIVIA, Alonso de Mendoza, Tel. 53854. CONDOR, Bozo esquina Montes Tel. 25983. CONTINENTAL Montes 675 Tel. 29061. COPACABANA Montes 820 Tel. 20377. CINTA DE PLATA Av. Manco Kapac Prolong. J. Tamayo 417) Tel. 65658 EXPRESO PANAMERICANO Bozo 167 Tel. 20803. EL CISNE Bozo 190 Tel. 51722. KIRCHHONCHO Bozo 108 Tel. 54612. KORILAZO Montes 700 Tel. 23810. LA VELOZ DEL SUD Tiquina esq. Figueroa 739 Tel. 23146. MANCO KAPAC Tumusla 530 (Hotel Tumusla) Tel. 50033. MONTAÑA DE PLATA Manco Kapac. ORIENTE Alonso de Mendoza esq. Américo 278 Tel. 27551. SAMA Plaza Riosinho 98 Tel. 64436. SAN JORGE Manco Kapac 450 (a 1/2 cuadra Vita) Tel. 61324. TRANSPORTE DE CARGA A LARGA DISTANCIA Plaza Alexander 190 Tel. 27775. TRANSPORTES RIVEROS Montes 660 Tel. 20984. TRANSPORTE PESADO Montes 511 Tel. 25083. TRANS SERVICE LTDA. Alto de la Alianza 630 (Casilla 3922) Tel. 43154. UNIVERSO Montes 638 Tel. 42831. URUS Bozo 194 Tel. 50793. VICTORIA Calle E. Calderón 563 (Gran Poder). YUNGUEÑA Calle Viacha esq. Av. Américas 497 Tel. 43001.

**EMPRESAS AEREAS**

LLOYD AEREO BOLIVIANO: Tels: 54649 - 53132 - 55769 - 51155 - 51163 - 59063 LUFTHANSA Tels.: 20383 - 25780 - 50499 - 50609 - AEROPUERTO Tel. 59151 AEROLINEAS ARGENTINAS Tel. 50702 AVIANCA Tels. 43909 - 40883 AIR FRANCE Tel. 51740 LAN Tel. 25536 - 57750 KLM Tel. 42965 SWISSAIR Tel. 28924 PANAM Tels. 54117 - 61863 BOA Tel. 28387 VARIG Tel. 21450 ECUATORIANA Tel. 54472 - IBERIA Tels: 20270 - 24378 - ALITALIA Tel.23494IB.O.A.¿Tel.35541 CANADIAN PACIFIC Tel. 53341 SOUTH AFRICAN AIRLINES Tel. 55541 BRITISH CALEDONIAN Tel. 55541 TAM Tel. 23542 AEROPUERTO 59125. BRANIFF INTERNATIONAL: VENTAS INFORMES Tels. 21100 - 21105 AEROPUERTO Tel. 59303 CARGA Tels. 59555 - 59012 LAN Chile Tel. 25536 - 57750.

**FERROCARRILES**

ESTACION CENTRAL Tels. 52510 - 53510 ESTACION GUAQUI Tel. 888.

# ITINERARIOS
## AVIONES QUE HOY LLEGAN Y SALEN DE LA PAZ

**SABADO**

**SERVICIOS INTERNOS**
**LLEGADAS**

L.A.B. Hrs. 07.30 de Sta. Cruz.-Cbba.
L.A.B. Hrs. 08.20 de Trinidad
L.A.B. Hrs. 18.30 de Sta. Cruz-Cbba.

**SALIDAS**

L.A.B. Hrs. 06.30 a Trinidad
L.A.B. Hrs. 08.50 a Cbba.- Sta. Cruz
L.A.B. Hrs. 12.30 a Cbba.- Sta. Cruz

**SERVICIO INTERNACIONAL**
**LLEGADAS**

Braniff Int. V. 909 Hrs. 22.15 de Miami-Lima
L.A.B. Hrs. 12.00 de Lima
L.A.B. Hrs. 14.25 de Buenos Aires
Lufthansa Vlo. 494 Hrs. 01.35 de Frankfurt - N. York - Lima
Lufthansa Vlo. 495 Hrs. 10.40 de Santiago
Varig-Cruzeiro Vlo. 640 Hrs. 09.15 de Rio de Janeiro - S. Paulo

**SALIDAS**

Braniff Int. Vlo. 900 Hrs. 23.20 a Lima - N. York
L.A.B. Vlo. 954 Hrs. 08.00 a Lima
L.A.B. Vlo. 953 Hrs. 08.50 a Buenos Aires.

VUELOS A Ira. HORA de mañana domingo:- LAB. Hrs. 07.55 de Trinidad-San Borja 07.30 a Tarija - Sucre - 08.00 a Sta. Cruz. Sale: LAB hrs. 08.00 a Sao Paulo.

# Ministerio de Educación y Cultura
## Dirección General de Educación
### Departamento Nacional de Educación Superior
### Departamento Nacional de Orientación
## Nómina de Postulantes a las Escuelas Normales Urbanas del País

Las listas que se publican a continuación, consignan a los postulantes a las Escuelas Normales Urbanas "Oscar Unzaga de la Vega" y Adventista (Vinto) de Cochabamba e INSEF de La Paz que han sido ADMITIDOS, para el Curso de Orientación correspondiente a la gestión académica de 1977.

Cada postulante ha registrado el número de su CEDULA DE IDENTIDAD, que es la numeración que se utiliza en este caso para la publicación de resultados e información a la opinión pública e interesados. En consecuencia, cada postulante debe identificarse en la siguiente lista de números.

### ESCUELA NORMAL ESPECIALIZADA ADVENTISTA

| | | | | | | | |
|---|---|---|---|---|---|---|---|
| 641810 | 816485 | 922854 | 959458 | 967951 | 974749 | 127276D | 220979 |
| 652958 | 816685 | 924109 | 960038 | 968062 | 974823 | 1284858 | 221168 |
| 656665 | 816891 | 924685 | 960427 | 973167 | 974846 | 1329014 | 223277 |
| 669208 | 825822 | 933616 | 960484 | 973628 | 974855 | 1720161 | 231101 |
| 679932 | 827584 | 937430 | 960629 | 973842 | 975761 | 1784029 | 272462 |
| 692092 | 828057 | 937889 | 960641 | 973929 | 975841 | 1993624 | 272467 |
| 777139 | 831583 | 949117 | 960915 | 974712 | 976034 | 2017947 | 272903 |
| 777140 | 831919 | 954006 | 960967 | 974715 | 976410 | 2054280 | |
| 784174 | 833087 | 954063 | 961084 | 974719 | 1007771 | 2118151 | |
| 784843 | 833611 | 954064 | 961107 | | | | |
| 800265 | 856140 | 955324 | 961277 | | | | |
| 805895 | 901279 | 955548 | 964703 | | | | |
| 816374 | 921364 | 956425 | 965837 | | | | |
| 816473 | 922547 | 957193 | 967240 | | | | |

### Escuela Normal Especializada en Educación Física "Antonio José de Sucre"

| | | | |
|---|---|---|---|
| | 229950 | 960831 | 2204748 |
| | 395871 | 960991 | 2205577 |
| | 398550 | 963044 | 2209548 |
| | 425516 | 970411 | 2233180 |
| | 488728 | 970641 | 2236027 |
| | 625732 | 973530 | 2238441 |
| | | 975334 | 2257147 |
| | 659547 | 991269 | 2282028 |
| | 673899 | 1050312 | 2284683 |
| | 675551 | 1050815 | 2288761 |
| | 676788 | 1051650 | 2294648 |
| | 676791 | 1052010 | 2296423 |
| | 679416 | 1052304 | 2300619 |
| | 683545 | 1052345 | 2300632 |
| | 692226 | 1277685 | 2305971 |
| | 835222 | 1284138 | 2309679 |
| | 837616 | 1294124 | 2310800 |
| | 852154 | 1305156 | 2311881 |
| | 853244 | 1306014 | 2312828 |
| | 857522 | 1319987 | 2312917 |
| | 871146 | 1324089 | 2328999 |
| | 878934 | 1358722 | 2335578 |
| | 922442 | 1559125 | 2337232 |
| | 931587 | 1576666 | 2346627 |
| | 833189 | 1770134 | 2351601 |
| | 949786 | 1795600 | 2724623 |
| | 952246 | 1980932 | 2725107 |
| | 954025 | 2049944 | 2726822 |
| | 959451 | 2115022 | 4757105 |
| | 960711 | 2128369 | 97316519 |

### ESCUELA NORMAL "OSCAR UNZAGA DE LA VEGA"

| | | | |
|---|---|---|---|
| 655024 | 838486 | 952427 | 972482 |
| 656576 | 846762 | 954061 | 973157 |
| 679243 | 849932 | 954197 | 973302 |
| 692023 | 852248 | 955456 | 973343 |
| 693188 | 855033 | 955472 | 973428 |
| 784849 | 878459 | 955679 | 973475 |
| 791091 | 921317 | 958478 | 973871 |
| 800484 | 922138 | 958520 | 973901 |
| 807089 | 929992 | 958832 | 974015 |
| | 932469 | 959563 | 974059 |
| 812447 | 932890 | 960733 | 974566 |
| 817841 | 937045 | 960893 | 974668 |
| 818575 | 939324 | 961001 | 974837 |
| 822208 | 939909 | 961097 | 975026 |
| 824851 | 949669 | 961272 | 975254 |
| 825674 | 949674 | 961637 | 975423 |
| 826876 | 949690 | 962647 | 975611 |
| 827348 | 949691 | | 1027979 |
| | 949714 | 963227 | 1248087 |
| 828715 | 949744 | 963721 | 1314553 |
| 829518 | 949750 | 965323 | 1785125 |
| 833490 | 949770 | 967698 | 1987511 |
| 836464 | 949833 | 967791 | 2253924 |
| 837281 | 949946 | 968223 | 2338410 |
| 838130 | | 968324 | 2800251 |
| 838154 | 952122 | 968726 | 90000003 |

La presente nómina solo tiene validez para la gestión académica de 1977, en tal virtud, los postulantes que no se matriculen y no continúen sus estudios regularmente pierden todo derecho para hacerlo en gestiones posteriores, debiendo en consecuencia someterse nuevamente a las Pruebas de Admisión.

La matrícula para los postulantes admitidos comenzará el día lunes 21 de febrero.

En ese hermano Departamento y que son de dominio público.

La Escuela Normal Integrada de Trinidad tendrá un tratamiento especial debido a las inundaciones que se han producido

La Paz, 19 de febrero de 1977

DEPARTAMENTO DE RELACIONES PUBLICAS Y PRENSA

**MONUMENTAL ROBY** Tel. 42135

Matinée, tanda y noche TARZAN Y EL ZAFARI PERDIDO (T.P.) M. Plat. 7.10 - 4.60 T. y N. Plat. 9.10 - 9.10

**MURILLO** Tel. 52647

Matinée, tanda y noche dobles ORO NAZI (T.P.) y LA MUJER QUE INVENTO EL MENEO (14 años) M. 5.10 - 3.60 T. y N. 5.60 - 4.10

**BOLIVAR**

Matinée, EL MUNDO QUE INVENTAMOS (T.P.) Tanda y noche MI CUERPO ME CONDENA (Censura 21 años) M., T., y N. 7.10

**6 DE AGOSTO** Tel. 23829

Matinée, hrs. 15.45 tanda 18.45 Noche 21.45. PERFUME DE MUJER (May 18 años) y Actualidades Mundiales N° 3/77 M. Plat. 7.10 Mezz. 9.10 T. y N. Plat. 9.10 Mezz. 11.10

# HOY CINES TV

**PROGRAMACION PARA EL DIA SABADO 19 DE FEBRERO DE 1977**

11.00 Dios llega al hombre
11.25 Flipper
11.50 Sólo para niños
12.25 Los hijos de los Picapiedras
12.45 Viaje al fondo del mar
13.40 Inventos
13.45 Túnel del tiempo
14.45 Fútbol Alemán
15.00 Viaje de un largo día hacia la noche
17.55 Patrulla juvenil
18.45 Eva 2.000
19.00 Combate
19.50 Teatro "La Máscara"
20.25 Telenoticioso Boliviano.
20.50 Un país un mañana
21.00 Estelar en el 7 "Yerko"
21.35 Ironside
22.25 Bulaca 7 "Dime adiós Maggie Cole"
23.40 Cierre emisión.

Esta programación está sujeta a variaciones de último momento.


¡¡Las hazañas más increibles del nuevo super-héroe de grandes y chicos...!!

SUPERZAN EL INVENCIBLE

más poderoso que un ferrocarril!!

puños de dinamita!!

Artistas Invitados "Los CAMPEONES JUSTICIEROS"
Fantasma Blanco • Rayo de Jalisco • El Rostro • Tinieblas
Director: FEDERICO CURIEL Todo Público • color • peimex

MartesGran Cine Mexico


**ABAROA** Tel. 30252

Matinée doble EL PREMIO y Programa de Cortos Tanda EL PREMIO (T.P.) e INGA (21 años) Noche INGA, Noticiario de Actualidad y Cortos. M. 5.10 - 3.60 T. y N. 5.60 - 4.10

**PARIS** Tel. 29704

Matinée, tanda y noche TODOS LOS HOMBRES DEL PRESIDENTE (T.P.) M. T. y N. 7.10

**TESLA** Tel. 53803

Matinée ROLANDO RIVAS TAXISTA Tanda y noche LOS HOMBRES DEL KLAN (Prohibida menores de 21 años) Además el noticiero El Mundo al Instante M. 9.10 - 7.10 T. y N. 14.40 - 13.40

**PRINCESA** Tel. 51821

Matinée EL KARATISTA DEL CARRITO Tanda y noche LOS ANGELES ROSADOS (Prohibida menores de 21 años) Además el noticiero El Mundo al Instante M. T. y N. 6.10 - 5.10 - 4.10

**UNIVERSO** Tel. 42660

Matinée, tanda y noche EL TEMERARIO IVES (14 años) M. Mezz. 9.10 Plat. 7.10 T. y N. Mezz. 11.10 Plat. 9.10

**CENTER** Tel. 22026

Matinée doble EL DOBLE SALTO DEL KUNG FU y EL TIGRE DE HONG KONG Tanda y noche dobles EL DOBLE SALTO DEL KUNG FU y LAS REGLAS DEL FUEGO M. 4.20 - 3.70 T. y N. 5.30 - 4.10

**16 DE JULIO** Tel. 22191

Matinée, tanda y noche CRIMEN EN LAS CENIZAS QUEMADAS M. 7.10 - 9.10 T. y N. 9.10 - 11.10 )Censura 14 años).

**MONJE CAMPERO** Tel. 23333

Matinée, tanda y noche ESCAPE SENSACIONAL (May. de 14 años) M. 9.10 - T. 11.10 N. 11.10

**SCALA** Tel. 23535

Matinée, tanda y noche SOLAMENTE ELLA (T.P.) M. 7.10 - 9.10 T. y N. 9.10 - 11.10

**ESMERALDA** Tel. 32454

Matinée, tanda y noche dobles LA BOXEADORA DE FALY - y LA PATADA DEL DRAGON M. 5.10 - T. y N. 5.60

**AVENIDA**

Matinée tanda y noche RELATO SANGRIENTO (Censura 14 años) M. 7.10 - 9.10 T. y N. 9.10 - 11.10

**ILLIMANI** Tel. 42755

Matinée, doble TONTA TONTA PERO NO TANTO y EL HOMBRE DE LA MEDIA NOCHE Tanda y noche dobles EL NEGOCIO DEL ODIO y EL HOMBRE DE LA MEDIA NOCHE M. 3.10 T. y N. 4.10

**SAN CALIXTO**

Matinée, y tanda dobles UNA CIUDAD LLAMADA BASTARDA y EL ESPADACHIN ASESINO Noche doble EL ESPADACHIN ASESINO y LA ISLA DE LA MUERTE (T.P.) precios 5.10

**ROXY**

Matinée doble LOS DIAMANTES SON ETERNOS y UN HOMBRE TEMERARIO (16 años) Tanda doble LOS DIAMANTES SON ETERNOS y MISION CLANDESTINA (18 años) Noche MISION CLANDESTINA Y CORTOS (18 años) M. 5.10 T. y N. 5.60

**BUSCH**

Matinée y tanda doble HURACAN RAMIRES Y LA MONJITA NEGRA Y AHORA MI NOMBRE ES NADIE Noche doble HURACAN RAMIRES Y LA MONJITA NEGRA y VENGA A TOMAR CAFE CON NOSOTROS (Estrictamente prohibido para menores de 21 años)


¡¡ EN BREVE!!

SANDRO - SUSANA GIMENEZ

¡¡ JUNTOS EN UNA PELICULA EXCEPCIONAL!!

TU ME ENLOQUECES

peimex


## Banco Mercantil

## Edicto : Roberto Suárez Gómez y Arterlilz Villar A.

## Edicto

El Dr. Rodolfo Chavarria Serrudo, Juez de Partido en lo Civil de ésta Capital y Provincias de su Jurisdicción, HACE SABER. Que en el juicio ejecutivo por cobro de Pesos Bolivianos Cien Mil ($b.100.000.-), seguido por el Banco Mercantil S.A., contra Roberto Suárez Gómez y Arterlliz Villar A., se ha dictado una providencia la que transcrita literalmente con un escrito que la motiva es como sigue: ESCRITO DE FOJAS TRES, Señor Juez de Partido en lo Civil.- Ejecutivo; Otrosies: BANCO MERCANTIL S.A., presentándose ante su digno despacho, con el debido respeto, atentamente dice: adjunto una letra de cambio debidamente protestada por la falta de pago, encontrándose los responsables de ella en calidad de moroso. En tal sentido al amparo de los articulos cuatrocientos treinta y cuatrocientos treinta y una del Código Mercantil y cuatrocientos ochenta y siete y cuatrocientos noventa y uno del C. de Pr. Civil, demandamos por la via ejecutiva a los señores Roberto Suárez Gómez en su condición de aceptante y Auterlilz Villar A. como girador y endosante, como deudor solidario y mancomunado a objeto de que den y cancelen la suma de CIEN MIL PESOS BOLIVIANOS ($b. 100.000.-), más intereses bancarios normales y penales, gastos de protesto y judiciales, costas y honorarios profesionales, protestando de nuestra parte reconocer justos y legitimos pagos que se hubieran efectuado solicitando se sirva dictar el correspondiente Auto Intimidatorio de pago sin perjuicio, de que expida el respectivo mandamiento de embargo contra los bienes de los deudores. Otrosi 1°.- Se notifique al señor Juez Registrador de DD.RR. y se inscriba la presente acción para la cual solicitamos se nos franquee el testimonio correspondiente.- Otrosi 2°.- de conformidad a lo dispuesto por el articulo quinientos cuatro del Código de Procedimiento Civil, solicito se sirva disponer que los diferentes Bancos de nuestra ciudad procedan al congelamiento de las cuentas corrientes de los ejecutados y la retención de sus fondos. Otrosi 3°. Pido a usted que el mandamiento de embargo sea encomendado a cualquier autoridad no impedida y se me entregue para su fácil ejecución.- Otrosi 4°.- Domicilio, nuestras oficinas, lado de los Tribunales de Justicia.- Trinidad tres de septiembre de mil novecientos setenta y seis.- Fdo.- H. Hurtado A.- Gerente. Fdo.- P. Toledo V.- Abogado.- CARGO: Presentado hoy trece de septiembre de mil novecientos setenta y seis, a horas diez con cinco copias, una letra de cambio y su protesto correspondiente, y una hoja de papel timbrado.- Conste.- Fdo.- C. Yabeta T.- Secretario.- NOTA.- Recibido en su fecha a horas once, se para a despacho al dia siguiente.- Fdo.- C. Yabeta T.- Secretario.- SELLO.- República de Bolivia. Juzgado de Partido en lo Civil. Trinidad. Beni.- AUTO: A, diecisiels de septiembre de mil novecientos setenta y seis. VISTOS: La competencia del Juzgado, la personeria del ejecutante, la fuerza ejecutiva del Instrumento acompañado y la protesta que hace el ejecutor de reconocer justos y legitimos pagos, Citese a los deudores de plazo vencido señores Roberto Suárez Gómez y Auterlilz Villar A. para que dentro de tercero dia den y paguen al Banco Mercantil S.A., la suma de sesenta mil Pesos Bolivianos, intereses con apercibimiento de costas, daños y perjuicios. Al efecto trábese embargo de los bienes de los deudores hasta el monto de la obligación ejecutada, para lo que se librará el mandamiento respectivo.- Al Otrosi 1°.- Inscribase la demanda en DD.RR. y notifiquese al Juez Registrador.- Al Otrosi 2°.- Notifiquese a los distintos Bancos para el congelamiento de las cuentas corrientes y re los fondos conforme se s Otrosi 3°.- Por señalado. Fdo.- R. Chavarria S. Partido en lo Civil.- An C. Yabeta T. Secretario. ESCRITO DE FOJAS Señor Juez de Partido solicita notificación edicto; Otrosi: BANCO TIL S.A., dentro del cultivo que por cobro Bolivianos se le sigue Villar A. y Roberto Su usted atentamente dic presentación hecha po oficial de diligencias, los ejecutados no han tificados por ignorarse encuentran ya que no h ser encontrados hasta la tal virtud solicito que su disponga la notificación edicto que se publique ródico de circulación Otrosi.- Para notifica jamos como domicilio oficinas, lado de los Tri Justicia.- Trinidad, vei enero de mil novecientos ocho.- Fdo.- Rafael Gerente.- Fdo.- P. To Abogado.- CARGO: P hoy treinta y uno de ene novecientos setenta y sie diez con dos copias.- Con C. Yabeta T.- Secretario República de Bolivia.- Ju Partido en lo Civil.- Beni.- DECRETO: A, tr brero de mil novecientos siete. Se dispone la no por edictos en la forma in previo el juramento de indica el articulo cien ticuatro inicial III, del C Procedimiento Civil, comparecer a dicho demandante, al dia siguie de su notificación en Oficina.- Al otrosi, señala: R. Chavarria S.- Juez de en lo Civil.- Ante mi, Fd beta T.- Secretario.-

Lo que se hace saber a cutados, Auterlilz Vill Roberto Suárez Gómez, fines legales consiguiente

Es librado el presente los siete dias del mes de F mil novecientos setenta años.

Por orden del Señor Jues Luis Lara, Strio.


Música culta en CRISTAL

Hs. 21.30

- Caprichos Op. 1 Paganini
- El bardo Sibelius
- El niño del músico ambulante. Janacek
- Sinfonia N°. 4 en Mi menor Brahms.

Venga al mundo de Marlboro



PROXIMO ESTRENO

TESLA

LA UNICA QUE LE BRINDA COMODIDAD Y CALEFACCION

REVOLUCION, CODICIA, AMOR, TRAICION, CELOS, MUERTE.

Estos son los aventureros... Hombres violentos sedientos de pasion y poderío!

BEKIM FEHMIU · CANDICE BERGEN · CHARLES AZNAVOUR · DELIA BOCCARDO · ERNEST BORGNINE · LEIGH TAYLOR-YOUNG · ANNA MOFFO

UN REPARTO DE FAMA MUNDIAL!!!

C.I.C.

Los Hombres Son Más Hombres En:

EL MUNDO DE LOS AVENTUREROS

JOSEPH E. LEVINE PRESENTA EL FILM DE LEWIS GILBERT CHARLES AZNAVOUR · BEKIM FEHMIU · LEIGH TAYLOR-YOUNG DELIA BOCCARDO

ALAN BADEL · CANDICE BERGEN · THOMMY BERGGREN ERNEST BORGNINE · ROSSANO BRAZZI · OLIVIA de HAVILLAND ANNA MOFFO

peimex 18 años

HORARIO ESPECIAL POR LARGO METRAJE SOLO DOS FUNCIONES DIARIAS



¡OLE!..LOS LOCOS AHORA SON TOREROS

LA FIESTA TAURINA MAS ALOCADA DEL AÑO...

con toros que se mueren.. ..pero de risa

Traviesos...

Tramposos...

Joviales...

LOS HNOS. CHARLES

LOS LOQUITOS VAN A TOREAR A ESPAÑA

CHRISTIAN FECHNER presente

UN FILM DE JEAN GIRAULT ECRIT PAR JACQUES VILFRID

en alocado color - Apta para todo loco... perdón, público

MIERCOLES ESTRENO CINE MONJE CAMPERO



SEXY - SIMA

Un hombre experto en el arte de amar....

MALICIOSAMENTE EROTICO

HORST BUCHOLZ es el super-hombre

MAYORES DE 18 AÑOS

DISTRIBUYE Corporacion Americana J. G. V. - COLOR -

estreno MIERCOLES GRAN CINE AVENIDA



El explosivo conflicto de ISRAELITAS y PALESTINOS..

Tratado con valiente objetividad.

Hijos de la Venganza

May. 14 años color

HELMUT GRIEM - OLGA GEORGES-PICOT - RICHARD ALFIERI

Escrita y dirigida por ARTHUR ALLAN SEIDELMAN

APLAUDIDA! RECOMENDADA!

En declaraciones formuladas en Israel, Waldheim habia manifestado que Arafat le habia dicho que los palestinos están ahora dispuestos a aceptar la creación de un "mini-estado" junto a Israel.

PROXIMO GRAN ESTRENO

Cine 6 de AGOSTO

ANDINO



¡¡¡EXITO!!!

ESCAPE SENSACIONAL

Todo es ACCION de principio a fin!

La pareja más explosiva desde "BONNIE AND CLYDE"

14 AÑOS

starring Roger Davis

• Tricia Simbera • Dub Taylor • Richard Keil

©1975 SEBASTIAN INTERNATIONAL PICTURES INC

Written Produced and Directed by Ferd and Beverly Sebasti

HOY MONJE CAMPERO

MATE MATICAS
NEURO VIMIN
INTI
NEUROTONICO
Y RECONSTITUYENTE
BIOLOGICO

PRESENCIA
Deportes
La Paz, Bolivia, sábado 19 de febrero de 1977.

este bebé necesita
NENE-DENT
Para la dentición del bebé

# Apreciaciones vagas en torno a equipo nacional

POR HERNAN MALDONADO B.

CARACAS, FEB. (ANF)-- El fútbol boliviano es poco menos que desconocido en Venezuela, de manera que son vagas las apreciaciones sobre lo que podría hacer su seleccionado cuando el seis de marzo se enfrente aquí a Venezuela por las eliminatorias del mundial de Argentina.

Este desconocimiento ha llevado a cometer gruesos errores a los periodistas locales, para un buen número de los cuales el fútbol boliviano es el peor del mundo.

Sin embargo, es satisfactorio cuando muchos de ellos salen de su error y "descubren" que también en Bolivia se juega fútbol... y desde hace tiempo.

Para esto han contribuido grandemente las notables y casi memorables actuaciones en 1976 de The Strongest y Guabirá, en las dos ediciones de la Copa Simón Bolivar, realizadas en Mérida y Maracaigua.

The Strongest cumplió un buen desempeño y mucho mejor que el de Guabirá, cuyos integrantes todavía deben estar escuchando las grandes reclamaciones del público marigüense cuando derrotaron al favorito Alianza Lima.

Los bolivianos, que habían sido invitados a las dos ediciones de la Copa como "rellenos", cumplieron una estupenda labor desde luego son obligados participantes de las próximas versiones del torneo regional.

Con vistas a las próximas eliminatorias , lo único que se sabe aquí es que el plantel comenzó a prepararse hace 15 días, tras la finalización del campeonato nacional y que 11 de los jugadores pertenecen al campeón, Bolivar.

A pesar de los problemas que ha confrontado el equipo venezolano --y que todavía los confronta-- están equivocados los que piensan que Bolivia no tendrá inconvenientes para vencer en Caracas el próximo mes.

Existe la certidumbre que los bolivianos tienen su más difícil adversario en los uruguayos, pero en cuanto a sus perspectivas deben contar con una victoria ante Venezuela en Caracas, y en función de la victoria necesaria es que pienso que debe estarse trabajando.

Nunca ha sido política buena el "contar los pollitos antes de nacer".

Al respecto, debo recordar que los muchachos que fueron a los Panamericanos de México, me aseguraron que no tendrían dificultades para vencer en su serie a Cuba, con una especie de alta confianza.

Lo que no estuvo en sus informes era que los cubanos -- actualmente eliminados para el mundial-- mantienen permanentemente en acción a su selección en escenarios europeos.

Felizmente, en aquella ocasión el exceso de confianza debió dejarse de lado cuando enfrentamos a los uruguayos, con el resultado que a todos nos hizo felices.

**"TAMAYA" JIMENEZ.- Es uno de los integrantes de la selección, que ya jugó en Venezuela, dejando buena impresión. Lo hizo integrando la delegación de Guabirá, que cumplió buen papel.**

## Asesor en coros y barras para el COJ

El Comité Olímpico Mexicano, dentro de su plan de cooperación a su similar del país, enviará próximamente un asesor para la organización de las barras y coros que deben actuar en la fecha inaugural de los Juegos Bolivarianos de este año.

La información fue enviada desde México al Comité Organizador de los Juegos de octubre de este año. No se conoce aún el nombre del citado asesor pero, se dijo, que será el mismo que cumplió similar labor en los VII Juegos Deportivos Panamericanos realizados en México en 1975.

El mexicano que es esperado por personeros del Comité Organizador se encargará también de preparar actos y desfiles y otro tipo de manifestaciones coordinadas relacionadas a los Juegos Bolivarianos.

La actual cooperación que viene brindando el Comité Olímpico Mexicano al país, en materia deportiva, se torna hasta el momento ilimitada y en nivel de amplia confraternidad. Las gestiones para esta cooperación fueron realizadas en México por el actual titular del COJ --José Gamarra Zorilla-- durante su permanencia en ese país en ocasión de los Panamericanos. Similar cooperación viene prestando hasta el momento la Organización Deportiva Panamericana (ODEPA), cuyo titular es el mexicano Mario Vázques Raña.

# Posesionaron ayer a la directiva de Municipal

El presidente de la Asociación de Fútbol de La Paz, José Laquis Chequer, posesionó ayer en acto especial, a la nueva directiva del club Municipal de esta capital

La posesión se cumplió en horas de la tarde, en el Salón de los Espejos de la Municipalidad en presencia del Alcalde Mario Mercado; el titular del Instituto Departamental de Deportes de La Paz, Angel Carrasco Vera y socios de la entidad comunal.

La nueva directiva de Municipal está presidida por Marco Maldonado, quien reemplaza en el cargo a Rubén Mercado.

El resto del directorio del club Municipal está integrado por las siguientes personas : Vice presidente, Adolfo Ascarrunz; secretario general, Santiago Berríos; secretario de hacienda Teodoro Albarracín; secretario de deportes , Eduardo Rosel; de prensa , Guido Sanzetenea , de cultura, Rolando Suárez; de actas, José Aliaga. Vocales : Alberto Pére Mollinedo y Antonio A

El directorio se c con los siguientes estudios y diseños, legal patrimoniales, de fútb quetbol, natación, trucciones, box y coordi relaciones.

Por su parte el Municipal, Mario Merca Guzmán, comprometió respaldo de la Munic para que el club Municip sus proyectos en reali

**DIRECTIVA DE MUNICIPAL.- Los nuevos directivos del Club Municipal aparecen en el acto de posesión, que se efectuó ayer.**

Según encuesta:

# Perú será finalista en grupo 3 de eliminatorias

SANTIAGO, CHILE, 18 (LATIN) - Periodistas deportivos de Argentina, Brasil, Paraguay, Perú, Uruguay y Ecuador otorgaron a Perú, la primera opción para clasificarse en el Grupo Tres de las eliminatorias previas al campeonato mundial de fútbol.

De acuerdo a una encuesta del diario "El Mercurio", que se publicó hoy, el grupo de especialistas otorgó a Chile la segunda opción.

El Grupo Tres lo integran Chile, Perú y Ecuador. La serie de partidos entre los tres se inicia el 20 de febrero en Quito, enfrentándose en la oportunidad Ecuador y Perú.

"El Mercurio" consultó a Joao Saldanha, de "O'Globo", de Río de Janeiro, Héctor Onesime del "El Gráfico", de Buenos Aires; Alfonso Rospigliosi, de "Ovación", de Lima; Alfonso Lazo, de "Ultimas Noticas", de Quito; Germán Cobes, de Radio "Mambo", de Guayaquil; Ernesto Matenza, de "El País", de Montevideo, y Carlos Areco, de "ABC Color", de Asunción.

La mayoría de ellos coincidió en señalar que "Perú debe ser el vencedor del grupo", dieron como principal argumento el "aporte importante" de jugadores que actuaban en el extranjero y que gozan de fama mundial, como es el caso de Hugo Sotil y Teófilo Cubillas.

Señalaron, por otra parte, que es el grupo "más estrecho" de la zona sudamericana ; que no hay un equipo que tenga clara ventaja, aún cuando Perú ha impresionado mejor por sus últimos resultados.

Chile aparece como el rival más serio de Perú mientras que Ecuador podría "dar la sorpresa", según los periodistas, debido a su preparación metódica y el hecho de ser el único de los tres que contó desde el principio con el mismo plantel.

Las emisoras de televisión retransmitirán el partido de Bogotá simultáneamente a Brasil, por lo que el desfile de las escuelas de samba fue retrasado dos horas en Río, lo que dá idea de la importancia de la competición balompédica.

El partido jugado en Caracas el nueve del corriente entre Venezuela y Uruguay, que terminó con empate a uno, no tuvo extraordinaria resonancia porque todos los pronósticos se inclinan en el grupo dos a favor de Uruguay.

El entrenador Hohberg, aunque no dispone de una "celeste" comparable a las de épocas doradas, debe lograr la clasificación del seleccionado.

Aparentemente, a Uruguay sólo se le presenta un obstáculo digno de ser tenido en cuenta: el partido que disputará en La Paz contra BOLIVIA el día 27 de febrero.

En el Grupo Uno, los especialistas esperan con interés el cotejo Colombia-Brasil.

En ete país existe cierta inquietud a causa del prestigio de "brujo" ganado por el entrenador yugoslavo Vidinic, quien logró la clasificación de Marruecos para el mundial de México de 1970, y la de Zaire para el mundial de Alemania Federal de 1974.

En cambio, aquí se considera que, tal como sucede con el café, también el fútbol brasileño fue siempre más fuerte que el colombiano.

No puede saberse si en la actualidad se mantiene esa relación de fuerzas, aunque en un sólo partido todo es posible. Se confía, sin embargo, en que los jóvenes Amaral, Beto, Zico, Roberto y otros, a pesar falta de experiencia internacional serán dignos sucesores campeones del mundo.

La Confederación Brasileña de Deportes no dejó nada Los brasileños se instalaron altitud desde primeros días para adaptarse a los 2.600 sobre el nivel del mar, que de las características que tiene el terreno de juego.

La Confederación Sudamericana de Fútbol felicitaciones, según los trascendidos por haber programado los días de apertura en altitud, dando a los equipos visitantes la posibilidad de adaptarse a condiciones

A pesar de la racha de partidos sin derrota, la altura es muy criticada en su propio La prensa "carioca" sigue por el fútbol de la grande desearía que la actual selección fuese más rápida, más ágil y más brillante.

Sin embargo, no todos aparecen jugadores como Garrincha, Tostao, Nilton Didi, Gerson, Pepe o Zito.

El entrenador Brandao, que es, sin duda, sobre que mejor conoce el brasileño, podrá alegar resultados rendimiento de la selección ha visto perturbado por demia de lesiones.

No obstante, Rivelino han recuperado la buena los pies de esos dos técnicos ravillosos, avezados estrategas temibles goleadores, debe ataques y situaciones suficientes para asegurarse la victoria.

Eliminatorias del Mundial:

# Interés por la fecha a disputarse mañana

RIO DE JANEIRO, FEB. 18 (AFP).- La fiebre del fútbol que atacó suavemente a Sud América el mes de febrero con el partido Venezuela vs. Paraguay, alcanzará alta graduación el domingo próximo con la disputa de otros dos partidos de la fase previa del mundial de Argentina de 1978.

Colombia recibirá a Brasil en Bogotá, partido correspondiente al Grupo Uno, mientras que Perú tendrá que desplazarse para jugar con Ecuador un encuentro correspondiente al Grupo Tres.

**ARQUEROS.- Omar Rubén Sánchez y Carlos Conrado Jiménez, ar queros de Lanús y la selección nacional, respectivamente, antes del cotejo del domingo en Tembladerani. El nacional volverá a jugar mañana.**

# Perú y Ecuador listos ra partido de mañana

QUITO, 18 (LATIN) - nalizaron hoy aquí las cticas de las selecciones de ol de Ecuador y Perú que el ingo jugarán el primer tido por las eliminatorias del peonato mundial de 1978. l optimismo en los directores icos es parejo. Ernesto erra, de Ecuador, está vencido del triunfo ante ú, y Marcos alderón, de la ección peruana expresó bién su optimismo.

l partido del domingo será el nero en el Grupo Tres de las inatorias para el mundial Argentina, y el domingo 27 uador recibirá la visita de e.

oy la prensa destacó las laraciones del entrenador eno Caupolicán Peña, quién nó en Santiago que "lo pocolgar si su equipo no clasi-

a prensa y la radio están en campaña intensa para ar a sus jugadores y a la ión. La mayor parte de los entarios exhortan al público stener un apoyo sicológico sus seleccionados en el ido del domingo.

os jugadores peruanos se aron hoy de la cancha que ieron para entrenar, en las dependencias del Club Liga Deportiva Universitaria.

Esta mañana, la selección visitante trabajó en gimnasia y tiros al arco en el Estadio Olímpico de Atahualpa, con capacidad para 50 mil personas.

La selección ecuatoriana utilizó hasta ayer el estadio Atahualpa, donde el domingo se disputará el encuentro.

A juicio de los peruanos las eliminatorias del Grupo Tres no serán fáciles debido a la paridad de los equipos, aunque estiman que el refuerzo de jugadores que actúan en el extranjero será decisivo para darles la ventaja.

Perú incluyó en su selección a ocho jugadores que estaban fuera del territorio.

La selección visitante espera pueda aún un refuerzo esta noche o mañana, Gerónimo Barbadillo, que juega en México, pero hubo versiones de que tenía una lesión y no se incoporará al grupo.

Para mañana se espera el arribo de dos "espías" chilenos en el encuentro del domingo, uno de los cuales será el propio Peña, el hombre que organizó a la selección de su país con jugadores jóvenes y refuerzos extranjeros.

Los venezolanos

# Excluyeron de equipo a uruguayo nacionalizado

CARACAS, FEB. (ANF) - El uruguayo nacionalizado venezolano Nelson Marcenaro fue excluído de la selección de Venezuela, dejando una gran interrogante sobre la forma como el entrenador Dan Giordiadis cubrirá el medio campo del equipo.

Marcenaro jugó el 20 de enero en el equipo que venció a Ecuador por un gol a cero. Su desempeño daba lugar a pensar que nadie le disputaría el puesto.

Sin embargo, los periodistas que se opusieron con todas las armas a que Venezuela participe en las eliminatorias del campeonato del mundo del próximo año en Argentina, descubrieron la causal por la que el uruguayo-venezolano no podría vestir la camiseta azul.

Marcenaro formó parte hace cinco años del seleccionado nacional juvenil de su país y de acuerdo al artículo quinto de competiciones deportivas de la FIFA, no puede vestir en lo sucesivo otra casaca que no sea con la que actuó anteriormente.

Al margen de la exclusión de Marcenaro, debe llamar la atención de que en Venezuela de muy poco le sirve a un futbolista nacionalizarse.

De acuerdo a una manera especial de ver las cosas, la Liga Mayor, que controla el desarrollo del balompié profesional en el país, los nacionalizados no pierden su condición de extranjeros para actuar dentro de su campeonato.

La Liga ha dispuesto que "en cancha", en partido del torneo regular, necesariamente deben actuar cinco "criollos" y el resto pueden ser extranjeros o nacionalizados.

La disposición, como en otras partes, se encamina a favorecer el desarrollo del fútbol nacional, pero a pesar de esos esfuerzos los resultados no están todavía a la vista.

Mientras se descuiden las divisiones inferiores no pueden alentarse grandes expectativas y lamentablemente en Venezuela los equipos profesionales no tienen ninguna obligación de mantener clubes juveniles.

A todo esto se suma el hecho de que cualquiera con buena voluntad y dinero puede inscribir su equipo para tomar parte en el campeonato profesional, donde no hay sistema de ascensos ni descensos.

# El C.A.R. listo para enfrentar a selección

El primer equipo del club Always Ready finalizó ayer sus entrenamientos para su compromiso amistoso de mañana frente a la selección nacional que se prepara con miras a las eliminatorias del próximo mundial de fútbol en Argentina.

Bajo la dirección técnica del paraguayo Ramón Balmaceda (se desempeña también como jugador), el plantel "albirrojo" entrenó de 8 a 10 horas en el estadio obrero de Miraflores.

El actual presidente de Always Ready, manifestó a PRESENCIA que el equipo no recurrirá a ningún refuerzo para su compromiso con la selección nacional. El plantel que juegue mañana será la base del que competirá en el certamen oficial de la Asociación de Fútbol de La Paz, este año.

El dirigente manifestó terminantemente que el jugador Adett Zamora, no jugará en el C.A.R. ya que en ningún momento se entablaron conversaciones al respecto. La posible inclusión del citado jugador --dijo el presidente de Always-- es sólo un rumor.

Always Ready se constituirá mañana en el último equipo que enfrente la selección nacional en su fase de preparación antes de eliminarse con Uruguay y Venezuela.

En lo que respecta al jugador David Morales , se dijo que es intención de la entidad incorporarlo en definitiva al primer equipo. Morales militaba antes en el conjunto de la "banda roja" y actualmente pertenece a los registros de The Strongest.

En relación a Juan Américo Díaz, las tratativas con directivos de Olimpic estan bien encaminadas para lograr el concurso del jugador, que ,es propietario de su pase.

Los argentinos Barreiro y Dalmazzone, quienes ya entrenan desde la semana pasada con el CAR pasaron a ser propiedad exclusiva del citado equipo.

# Torneo local de boxeo proseguirá esta noche

La tercera fecha del torneo boxeo denominado "selec- " se cumplirá esta noche e las 20 horas en el Coliseo ado "Ciudad de La Paz".

La Comisión técnica de la iación de Box de La Paz ramó para la oportunidad peleas las mismas que n protagonizadas por es novicios y veteranos. La programación a cumpe en la oportunidad, es la ente:

Primera pelea. Peso Mosca. erto Tarqui-Gustavo os. Segunda pelea.Peso Ramón Guarachi-Luis as. Tercera pelea. Peso a. Juan Tarqui -Freddy . Cuarta pelea. Peso ligero. ermo Cuentas- Wilfredo os. Quinta pelea. Peso er. Pedro Ríos-Miguel les. Veteranos : Sexta . Peso mosca. Roberto ert-Jorge Apaza. Séptima pelea. Peso gallo. David Lima-Alex Cuevas.

Todos los combates serán de tres rounds de 3 x 1. La entrada general costará 10 pesos y la media , 5 pesos.

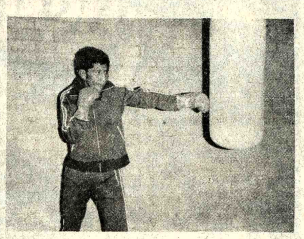

**ROBERTO QUISBERT.- Buen valor en peso mosca, que es una de las revelaciones del torneo local de box. Pertenece a los registros del Club Illimani.**

# eutemann aún no entrenó ara Premio de Sudáfrica

ODENA, ITALIA, FEB 17 .- El piloto argentino s Reutemann está reo en su preparación para n Prix de Africa del Sur de la I que se correrá el 5 de en Johanesburgo.

lider del mundial de es debía practicar esta a sobre pistas secas con aderia Ferrari en el Autó- de Vallelunga, a unos 30 Roma.

lluvia mediante, todo el Ferrari tuvo que r el jueves a Modena sin piloto argentino hubiese do la puesta a punto del 312-T que manejará de dos semanas en el o sudafricano de ni.

cambio, su compañero austriaco, Niki Lauda pudo rodar el miércoles sobre el circuito romano de 3,2 km al que dio cuarenta vueltas, la más rápida en 1 m 07 S7/10.

El piloto austriaco, que se mostró satisfecho tras sus pruebas, será el primero de Ferrari que viajará a Johanesburgo, donde el próximo lunes iniciará una semana de pruebas en el circuito de oficial de Kyalami.

Reutemann efectuará pruebas en la pista privada de Ferrari los 23 y 24 de febrero y saldrá hacia Johanesburgo el 27.

El volante argentino confirmó hoy que piensa radicarse en la Costa Azul francesa, en las cercanías de Montecarlo para estar más cerca de Modena.

Sea Chofer Profesional
NUEVO PERIODO DE CLASES EMPIEZA EL 7 DE MARZO.
INSCRIPCIONES ABIERTAS
CAMIONES CON DOBLE CONTROL
ACADEMIA DE AUTOMOVILISMO
Indianápolis
Mariscal Santa Cruz esquina Yanacocha

llegaron las lluvias
APROVECHE LA GRAN
LIQUIDACION
DE PARAGUAS
para caballeros y damas
en YANACOCHA 319 frente Min. Trabajo
ALMACENES OCCIDENTE

POLLO FELICE CON Nutrina
AVICOLA FELICE
LA PAZ: TEL. 25696 ● COCHABAMBA: TEL. 21389
SANTA CRUZ: TEL. 28872

PARA MUESTRA
BASTA UNA PUNTA...
VEA QUE CALZADOS
"GINO" "DELGADO" "JARTMAN"
"EL LOUVRE"
"La Casa de la economía"
POTOSI 1008